大同報
第一版
(本日出版共三大張)
發行人 衣寶田　編輯人 柳龍光　印刷人 韓紹衡
發行所 印刷所 新京東六馬路 大同報社
電話(編輯局 二─四七四)(營業局 二─〇九六) 振替口座 新京 一一七〇
報費 一份 五分 一個月 壹元三角 外埠 壹元五角
廣告價 一行(五號字十二字)一次 壹元

蔣介石非統帥之器
徐州陷落暴露無能

【北京廿三日電】徐州會戰、旣歸日軍大勝、於戰史上留有罕見之戰蹟、戰局亦入於新段階、但於此會戰、蔣介石殊非統帥大軍之器、已昭然明顯而其

無能爲

亦已暴露、即蔣介石前於三月十四日、對於由津浦路開始南下之日軍之山東南作戰、極重大視之、誤認爲一擧攻略徐州、乃將大軍集中於山東南部山岳地帶、取反攻之態勢、然及見忻州台兒莊之攻城戰、知我軍兵力之異常寡少、誤信大戰況乃對於已方有利進展、爲一洗於上海南京華北各戰線之敗戰汚名、欲恢復泰安西南、使戰局歸於自已有利、於是使四川、山東中央軍總計五十萬動員、恃衆而爲反覆之反攻、而日軍則以寡兵善戰、堅持據點、與反攻部隊以鉅大之損害、即於滕縣以南津浦路兩側地區、其數亦達於兩萬、然戰線之過渡期於依百餘之兵站線、相繼補給子彈食糧之敵軍、予以絕大之困難、繼入於

後半期

之會戰子彈告罄、對於日空軍隊之空襲、竟不能射擊、加之於陝西省地域內、集結大軍、結果失去行動之活潑性、徒拘泥一小戰局之勝敗、一陣地之恢復、而盲信最終之勝利、有如發狂、而沈醉虛僞之捷報祝賀內、對於日軍以少數之精銳、對敵大軍上用兵之難點、加以急襲之牽制戰、其一方、擧行大規模之轉廻戰、而襲擊敵大軍之後方、於其咽喉隴海路徐州西方、全面的遮斷、完成一大包圍陣、

蔣介石

深信日軍、自津浦路東西地帶猛進、更預測日軍乘彼軍之虛、遮斷隴海路、取包圍戰法、故感極度之狼狽、嚴命李宗仁死守徐州、與移動一部兵力、防備後方、然終爲日軍以破竹之勢、由敢死隊遮斷隴海路、李宗仁、實早即有放棄徐州之意、向蔣介石拍發哀訴電報、並希送還機關車、客車、貨車三千輛、及電報接到後、立即豫備列車數列、企圖於十二日、急向開封方面逃亡、十四日、日軍岩仲急進部隊、已於碭山東方、破壞鐵路、完成遮斷後方工作、登車旣遲者極多、故預備多日之逃亡列車、終歸泡影、華軍遂放棄數百貨車、採東南方爲退路、而如

鳥獸散

矣、徐州陷落、所以如是之速者、蓋因蔣介石之作戰、於根本上、業已錯誤、設彼眞知近代用兵之妙諦、當未能於此狹小地域、集中大軍、使可守之兵力、防衛縣城、使主力部隊、棄於河北之平野、用與日軍一決雌雄也、若果如是、徐州防衛、或能較堅、而抵抗、亦或可稍能延長時日也、然彼不出此、竟拘泥於一局面之勝負、致誤全局、遭全滅的打擊、故由今次之徐州會戰視之、可知蔣介石無統帥五十萬大軍之能力也、然因其統帥能力薄弱、致使中央軍遭此致命的打擊、使抗戰力大形減低、由此觀之、蔣政權之沒落、已屬絕對之事矣、今使蔣政權精神方面、遭

致命的

打擊者、乃徐州會戰日軍之偉大的收穫也、故可知蔣介石之政治的生命、已入終期矣云、(右上照片爲蔣介石)

德捷事態重大化
捷克共和黨黨首宣言 斷乎出以强力
招集預備兵十四萬

【布拉圭廿二日電】霍撤首相所屬黨之捷克農民共和黨黨首哈多爾夫比郎氏二十一日曾宣言如左、捷克政府、完全維持慈迭典德國地方之治安、並未用警察力以外何等之非常手段、然對於欲越國境而侵入國內、則立即加以强力之反擊云、

【布拉圭二十二日電】捷克政府二十一日施行召集豫備兵之範圍、爲本年二十歲之兵、其數達於十四萬、此外並召集電信兵、工兵等之特派部隊、但由下至四十歲以上之老年兵亦召集多數觀之、可知事態相當重大云、

德國防軍待機命令

【柏林二十二日電】德國政府因捷克國軍出動於慈迭典地方、極度激昂、爲備萬一之危急、已對國防軍發待機命令云、

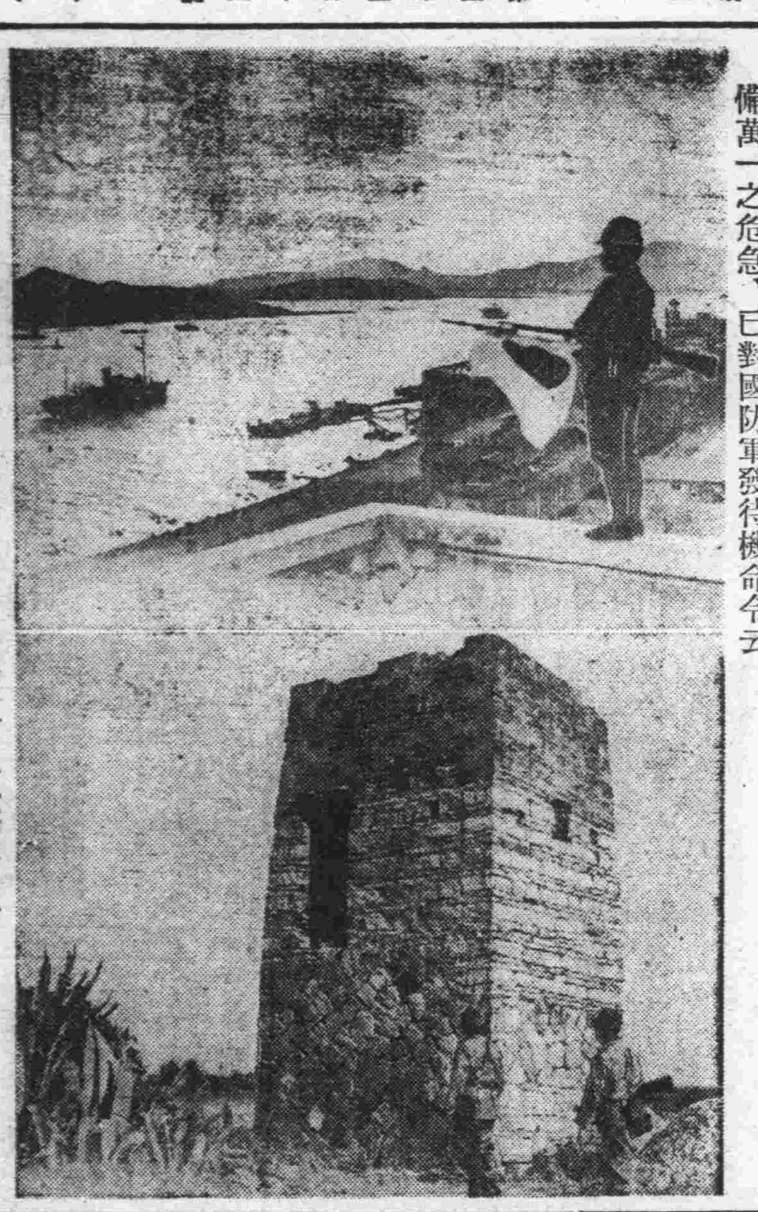

(上)黨軍塔形之碉壘(下)廈門港之日軍警備兵

責難捷克要求撤兵

【布拉圭廿二日電】慈迭典黨副首領喀爾、弗朗克氏、二十一日午後、曾會見霍撤首相、關於奇耶布事件、責難政府之態度、並以捷克政府之武力行動、爲脅威治安、嚴重要求立即撤回云、

英法將協力對處之

【巴黎廿二日電】因捷克之事態重大、巴黎外交界、俄然緊張、廿一日駐法蘇聯大使斯里慈、英國大使斐浦斯、捷克公使傣斯斯基等、曾先後訪問勃恩義法國外相、作長時間之會談、據巴黎外交界所傳、謂於該會談、斐浦斯大使與勃恩義外相、曾根據本年四月下旬英法會談之約定、對關於慈迭典問題維持完全協力之點、意見已臻一致、而駐德英國大使韓德遜氏、於二十、二十一兩日、曾連訪李賓特羅甫德國外相、指摘慈迭典情勢之重大、並警告謂英國政府對於第三國以武力干涉捷克國不能容認、因慈迭典問題之擴大、英法兩國政府、似確保緊密之協調云、

英內閣緊急會議

【倫敦廿二日電】鑑於捷克問題重大化、於日曜日白晝館呈異常緊張、廿日週末休養急遽歸還之張伯倫首相於當日午後招哈里法斯外相及莎伊蒙藏相來邸、協議之結果、午後五時起、於首相官邸開緊急閣議云、

【倫敦廿二日電】時在捷克形勢重大化之際、廿一日急回任地之哈利發克司外長、於廿二日星期日晨、召集外交部職員、按駐德韓達松大使之報告、就該大使與李品托洛夫德外長交涉之顚末等開鳩首協議、又於午後、哈外長會見駐英德國大使載克珍博士、且有英國政府外交顧問汪希達氏在內、就捷克問題、作重要之協議、要經一小時云、

駐英法使訪英外相

【倫敦廿二日電】駐英法國大使古爾邦、因捷克形勢陡變之報、二十二日午後、急由么克夏州里茲市逼回倫敦、午後四時半、特至外交部會晤哈利佛克斯外相、對關於捷克問題之英法兩國之共同對策、作重要會商云、

第三國輿論確認 蔣政權危機

【上海廿三日電】日軍攻略徐州、收徹底的勝利、第三國之輿論、爲之驟起變化、以先華方猶謂日軍不易陷落、故曾死守徐州、且宣稱全線如何有利云云、孰知如斯宣傳材料、竟能使第三國信認、第三國且盲然宣傳亦謂華方如何死守徐州、徐州無危、然而今日之第三國方面、大不同前、已謂徐州敗戰、日軍向不能後退、在徐州附近展開一大殲滅戰、必更一擧威迫漢口、如斯則中國國內情勢及國際情勢、必遭甚大之影響、如上海之代表英國輿論之報紙之中華日報、廿二日戰稱、從軍徐州戰線觀戰之路透記者報告、題爲中國之重大危機、揭出長文記事、詳細說明華方所遭之打擊、漢口政府將來之動向尤値注目、諒列國之對華壓力將見加重、

又華方爲隱蔽徐州之敗、今又自謂派飛機飛到九州上空、撒布宣傳材料、空襲日本、然第三國、今已不信其言、以共宣傳、爲中國之唯一手段、第三國見徐州會戰之實情、已知黨國之脆弱無力、慘敗狀況、列强旣不信用中國、輿論已大見轉換、各國之對華方策、亦將因之改變、華中之列國外交當局態度、亦値注目云、

高橋大將返國

【門司廿三日電】視察鮮滿華北地方之軍事參議官、高橋三吉大將、二十二日自大連乘鴨川丸抵門司、即刻視察八幡製鐵所後赴神戶云、

禍起於親信護衛
G·P·U謀殺史、沃兩巨頭
卅九人之計畫行爲

【華沙廿二日電】據莫斯科來電、政治警察(G·P·U)第三隊士官五名、兵士三十四名、以四月二十九日爲期擬襲擊史達林書記長及國防人民委員長沃洛西洛夫元帥暗殺後、以遠東赤軍司令布留海爾元帥、及赤軍參謀總長夏布迷紐克夫爲首、計畫確立軍部獨裁政治、不料爲內務人民委員部沙克烏斯基次長探悉、於至難至險同日中、未能爆發、遂均逮捕、業均判明、右犯特別警察等係史達林之親衛護士、故實與莫斯科駐屯軍、有相當之聯絡云、(照片上史達林下沃洛西沃夫)

蘇聯農務委投獄

【哈爾濱廿日電】據當地某機關接得之情報謂蘇聯農務人民委員埃海、因有反革命之嫌疑、已被檢擧投獄、再埃海於一千九百卅五年(康德二年)二月即任西伯利亞黨部書記長、至一千九百卅七年(康德四年)十月即昇充農務人民委員、直至今日云

徐州會戰榮耀之勝利
畑部隊長發表當局談

【〇〇廿三日電】廿二日午後三時畑部隊長、關於徐州之輝煌戰史發表、當局之談話如左、(左下方照片爲畑部隊長)

日軍以少數之兵力、對徐州東南方大運河北岸地區以死守之決心、擬行最後一戰之李宗仁部下五十餘師、總行猛烈之攻擊、並已達成其堅忍持久之目的、近來軍部與華北日軍互相協力擬乘此機一擧而殲滅之、故曾銳意進行其準備、其第一線、已於五月五日、對北肥州及對懷遠西方之敵軍陣地、開始攻擊、將敵軍構築月餘之數線、陣地完全突破、冒雷雨於炎熱之下、而向徐州進攻、致完成戰史上鮮有之突破敵陣之包圍戰爭、華中之日軍各部隊、以從所未有之神速、繼續行動、七日於蒙城附近、遮斷宿縣、潁州等處、九日將城內之敵軍完全殲滅占領蒙城、十二日以出現於蒙城南方之敵軍二師及固鎮、宿縣之堅陣爲目標北上進擊、是日入永城、十四日〇〇挺身隊、經飛行機之先導、進於隴海線之碭山東方約十六公里之鐵橋、成功其爆炸工作、切斷敵軍鐵路之退却輸送其後〇〇部隊沿隴海線向徐州進擊、〇〇部隊則進出於百善方面、故敵軍對日軍之勇猛進擊、已無對策、只有虛張聲勢、以掩飾中外之耳目、其擬由第一線逃出而向西方逃遁之敵軍亦被日軍北進部隊擊潰、擬向西北脫逃者、被由華北南下之日軍降伏赴西南者、被日軍空軍擊散共情勢、混亂已極、至江蘇東部之要衝阜寧、及安徽之要衝盧州、亦均先後被日軍攻擊、又〇〇枝隊攻擊宿縣固鎮附近之五、六兩師未經數日、即將宿縣佔領、復於翌日之十九日占領固鎮、是日徐州及其南方之高地、亦均被日軍〇〇、〇〇兩部隊占領其城頭上 則高懸日章旗矣、共約卅師衆之敵軍因受日軍之挾擊、大部已遭滅絕、其餘則均換裝便衣、僞裝良民、其他之小部隊、則於夜間四散、故敵軍將來之統合、已呈不可能之勢、蔣介石之武力、因受此打擊、空陸兩軍、均難恢復此次作戰江南一帶之日軍各部隊、內對於治安之維持則毫無遺漏之點、外對餘於廿師之華軍與以莫大之打擊、對其遊擊之企圖予以根幹之挫折、此次徐州之會戰、經日軍南北兩軍之緊密之連絡行包圍之作戰、日軍部方面、自開始行動以來、對其神速行動反面之補充、曾使其忠勇之將士、自省其責任之重大、以期敵中之補充成功、追隨於追進部隊或第一線之部隊、致使軍之指揮運用、毫無遺憾、是時援助日陸軍行動之海軍航空隊、已極爲活動、實有驚人之點、其戰期之內、

迨係晴朗之日、此亦誠天之佑也、因此日軍之陸海飛行隊、得充分發揮其威力、達到其應負之任務、反之使敵軍之航空部隊、幾乎全部潛伏、未敢稍現、僅五月九日於蒙城上空、發現六架、二十日於蘭封附近發現十六架、因被日軍戰鬪機之追擊、幾遭全滅之悲運、本作戰之結果共國援助中國之飛行機之運華、倘不及日軍使其潰滅之速、故抗日之統一戰線、經此徐州之一戰、勢難再建、其喪失之補充、亦勢所不能矣、

似此中國之抗日、其蔣介石之豪語、於實現之前無若何之反響、故當魯南局地台兒莊之一戰、曾大事宣傳、並云作戰之全局可依此而決定、用之欺瞞中外、是時日本軍對此並無若何反駁之語、因觀今日成果如何、自可使之確信故僅付之一笑而已、今有此者大之事實、其中國內外之輿論如何及惑於華方虛僞的宣傳之迷夢自當覺醒矣、

此次戰果之偉大仰大元帥陛下之稜威故我全軍將兵之感激日深其士氣亦盛壯、今更裝勝利之戰盔、對敗殘之敵軍、猛勇急追、以期衛破其根據、迄於第二期作戰之時期、務使其全部屈服云云

蘭封黨軍退路已絕
占領燒討營

【石家莊廿三日電】已開始攻擊蘭封之日〇〇部隊、自廿一日拂曉開始行動以來、屢以破竹之勢、擊破羣敵、同日夕將第一線陣地突破、已衝入敵主要陣地、當刻、已與以六輛戰車領路前來逆襲之五千敵軍交戰、少頃即將此擊破、敵遺棄五百屍體、逃入城內、日軍紮兵城外意氣極爲軒昂云、

【北京廿三日電】頃於蘭封附近奮戰之日軍部隊、已衝破堅壘追擊敵軍、收至大之戰果、該地方之戰況、頗有利進展、廿一日午後三時半於蘭封西方地區、雖敵方曾以戰車四輛爲先鋒而反攻、但日軍乃猛擊、奪其戰車三輛及野砲一尊、蘭封開封間之道路、已爲日軍〇〇快速部隊、完全切斷、蘭封方面敵軍大部隊之殲滅期已近云

【石家莊廿三日電】蘭封之敵、被日軍在東西南三方面包圍之、現下似袋中之鼠、二十一日夜闇夜、紛亂向陳留、杞縣方面開血路、日方一兵未殘中、以必殲滅爲目的、目下隨所與交戰中、

【石家莊廿三日電】日軍開封攻略部隊廿二日早朝於開封之周圍包圍、並在偵察敵重要陣地而攻略、對附近之掃蕩已告終、目下與城內之敵在交戰中、

【濟南廿三日電】在蘭封、杞縣之線遲退敵退路之黃河渡河部隊果敢前進突破中央陣地、於再復猛擊之下、廿二日蘭封西方十六公里隴海線上之燒討營遂占領、現已睥睨開封、迫近蘭封之背後現下蘭封、開封之敵兵力約有十萬以上、

殲滅圈刻刻緊迫
廿萬潰軍走頭無路

【上海廿三日電】徐州之攻略戰、敵軍二十數萬卒遭慘敗、由日軍南北挾擊之猛攻擊、破正面包圍側面縱衝破背面、以龍岡山爲中心陷入直徑約二十公里之穽、左右往竄擬求脫出之手段、於日軍鐵鏈之下其殲滅之悲運已直面襲來矣、即進擊徐州南方山地之〇〇部隊先鋒、廿二日晨進出閔子集壓迫由北方來之敵、有力之南部部隊〇〇部隊、自双溝方面逐次壓迫敵行迅速之迂廻行動突破九頂山而遮敵之東方退路、又由南方進擊之〇〇部隊、由挾溝附近及其西方山地、蕭縣開始行動〇〇部隊由蕭縣東方及東南方追擊各敵、愈愈於一兩日中展開本格的包圍殲滅戰云、

東京無線

陳誠以病入院

【上海廿三日電】據漢口可靠消息稱、防備漢口之黨國軍事委員會戰時訓練部主任陳誠、十九日在漢口、因病已入病院矣、十九日正値徐州陷落之日、黨國內部、聞之乃生一大衝動、蓋以如斯抗日主戰論、急先鋒之陳誠竟忽然患病、予各方面以甚大之反響也、彼如眞病、實對黨國今後之動向、投以一大暗影矣、但恐稱病隱遁一時、諒有其眞正原因也、說者謂彼等指導之國共合作已生龜裂云云、(照片陳誠)

失照聲明

先夫張文明原領財政部濟字第十萬零八千九百二十二號地照一張賦地四畝座落永吉縣第四區額赫穆站屯東至大牆外口張姓西至頭滴水外六尺南北均至大河因避匪丟失除呈永吉縣署補發新照外茲聲明作廢

聲明人張宮氏啓

遼源縣公署佈告

關於土地申報限期之件

案查標題之件本署迭經佈告在案而各地主迄未申報者仍居多數茲爲顧念地主權益起見特再展至六月末日爲最後之申告限期合行登報仰各地主務須遵照左記指示從速辦理切勿視爲等閒因循觀望倘再稍逾此次限期本署定以不在地主辦法收歸縣管理決不寬假其各遵照勿延爲要此佈

記

一、未申報者務於此次限期持照親赴所管街村申告之
二、不親來申報者應將契照郵至本署或其親友代行申告
三、已經申報而有錯悞者亦須於限期內妥加更正

失照聲明

啓者敬先父孫時中名買敬化東門外北道街路北街基東至戴姓西至官街南至街心東西寬四丈五尺南北長五丈民國八年四月二十三日稅契後改換基字部照年月字號忘記距大同元年因避匪患遺失除請官署補發外特此聲明作廢

孫其祥啓

舒蘭縣公署 佈告第 號
舒蘭縣招墾地整備委員會

關於移民地區再限期繳照之件

爲佈告事査本縣移民用地自施行買收以來對於限期繳照事項曾經一再佈告在案迄今數月仍多觀望茲爲人民確立產權計特擬左記辦法仰縣內外地主一體遵照勿稍延誤自貽伊戚爲要切切此佈

康德五年四月　日

舒蘭縣長　柏堅
舒蘭縣招墾地整備委員會委員長

記

一、在移民用地收買之前因土地買賣取得一部分未及辦照而買賣當事者一方持照遠徙致陷一方無法申告者不拘買主賣主限於康德五年五月二十日以前携帶照據及關係書類並買主賣主來縣呈繳如不能親至呈繳者利用郵便亦可倘再逾期不繳者即以防害第三者權利認爲不在地主其土地由縣處理將買主或賣主應取得之部分先行發價其餘部分由縣暫行保管並限於康德五年十月末日仍無聲明具領者認爲自棄權利其欵由縣領收用作公益

一、因土地買賣地界不淸致起糾紛而未申告者本署爲尊重民意以現地自體解決爲原則仰各該當事者務於期內以適當方法解決繳照如自體不能解決時再提訴本署以求公裁倘於期內不繳亦不聲訴者不拘其事實如何即以蔑視公令論其土地處理之方法與前條同

一、若有土地執照被騙抵押在外者仰被害人務於期限內速將騙者氏名住址或抵押機關名及其他證件提送本署俾代偵稽倘於期內仍不聲覆者即以甘願放棄權利其土地由縣處理之至於容心騙拐或因其他情事非正當將照取得者現如知改悔暫從寬恕仰於期內將該項照據提送本署或返還本人倘再隱匿不現即以詐竊行爲論除將該項照據依法聲明作廢土地由縣處理外並對該徒依法通緝之

一、對於故意不繳企圖脫漏者即以思想不良阻碍國策逆行論將其財產由縣處理之

國都飯店株式會社聘任常年法律顧問公告

茲聘金子四郎大辯護士爲本會社常年法律顧問關於本會社一切權益依法負保障之責特此聲明

新京特別市豐樂路五〇一號
國都飯店株式會社啓

茲受任國都飯店株式會社常年法律顧問所有該會社一切權益本辯護士依法負保障之責特此聲明

法學士 辯護士 金子四郎
新京出張所東四馬路康甯街二十八號

新式簿記招通信學員

人非有專門學術不易在社會上立足欲學急於需要之專門學術又因維持現在的環境和職務而又不能離身惟有投入本會函授部學得新式簿記爲最好良機因爲通信敎授第一不拘時間第二不曠正業詳細章程請附郵票四分寄交新京中央郵政局內私書函箱第八四號本會收到即寄(通信時務將回信地址詳細寫明)

駐京大連銀行簿記講習會函授部啓

奉天柳條溝戰蹟紀念碑

爲永久紀念事變勃發之時、攻擊奉天北大營之友軍奮戰勇士、經奉天忠靈顯彰會、建設有意義之光輝戰蹟紀念碑、業已竣工、於二十二日午前十一時半、由忠靈顯彰會奉天地方委員長岩松部隊長、同副委員長土肥副市長及滿日各機關代表並一般市民參列之下、而舉行除幕式

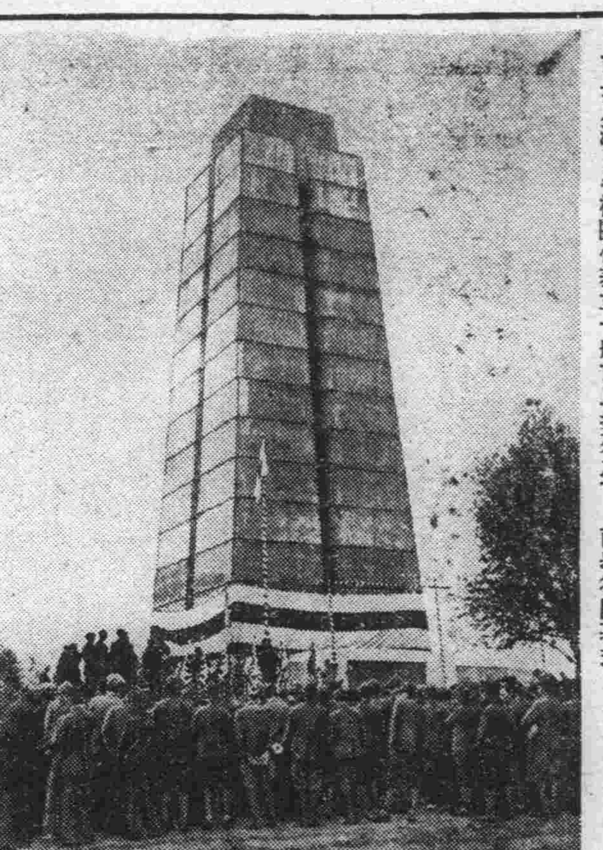

本報主辦 陸上競技大會 成績意外優良

希男女選手勿以勝敗爲榮辱 應埋頭苦幹準備參加世運會

本報主辦之第四屆中小學校、陸上競技大會、由體育聯盟、市政公署、協和會等機關後援之下、業已圓滿閉幕矣、是日、天公作美、日麗晴和、無暴風雨之苦、喜煞觀衆、人生幾何、佳期無多、如此機會、若等閑放過豈非辜負時光、所以前往參觀之踴躍、造成空前之盛況

各校英雄俱薈萃一地、較量身手、其戰情之緊張、殊不減稗官小說所寫過五關、斬六將之情景也、各項新紀錄層出不窮、精彩迭見、令人撟息舌橋、目呆口哆、雖競爭激烈、然彼此間、無有誤會之發生、仍存禮讓之心、難能可貴、眞所謂君子之爭矣、待閉幕後、細核總賬、光耀燦爛之各項優勝旗、各雄師分別榮收之、巍巍武功上表雲台、誠煊赫一時之偉舉也、

本報主辦運動大會、含有兩個基本目的、一則、如此盛大之集會、可以引起人民對體育懷有熱烈之觀念、以促進體育之向上、而發揚建國之精神、一則、大會選手所表演之技能、體魄和精神可予以現代青年之一種良好印像、因爲世界各國、任何社會、任何事業、無競爭而不能進步、欲有進步必有相當之比較、此次運動會、正爲奮發進取之最要過程也況現在當世界各國多事之秋我國除民族自强外、甯無他策、而國內事業、亦亟待繁興之際、需要人材之急、唯有訓練人民、增加合群及耐勞力量、運動會、正爲訓練青年團結之最良方策、養成有男知恥之習慣、此種印像更爲不可忽視者也、

一日之間、數千男女健兒均負有各校、重大使命、抱勇敢奮鬪精神、掙扎到底、雖然紀錄本上只有一個鴨蛋、而充足之精神、足以戰勝一切、以俄僑學校之運動選手之忍苦耐勞、最堪欽佩、

當午後決賽最激烈之時、紀錄席上、因人員不敷分配正大忙特忙、統計各校總分之時、而忽有位假君子者見義勇爲、甘願效勞、帮忙統計、豈知醉翁之意不在酒社會崎嶇、人心叵測、足證一般矣、當總計某校分數之時、謀一舉兩得之辦法、乘此機會、泯滅良心、增加分數、不料事前、未密週密露出馬脚、幸被記錄員發覺對於總分、再詳加核算、其中相差不過十分而已、待返身質問、而不知何時、該君子見勢不佳、溜之乎也、幸哉、幸哉、發覺過早、不然即成爲〃運動會中之運動〃也、實則如此行爲、既有失自己之人格、復有違體育之道德、弄巧成拙、實爲美中不足、望下屆運動會時、對此種弊端、萬勿再爲出現、是所切盼之事、

【攝影】上爲大會副會長授與優勝旗　下爲授與優勝校之特獎銀盾

承德忠靈塔合祀 岡村部隊英靈離哈赴承

今次聖戰負名譽之戰病歿之岡村部隊麾下〇〇柱ノ英靈、因於承德忠靈塔舉行分骨合祀故二十三日午前十時四十五分發列車在軍官民多數之歡送裡離哈爾濱赴承矣、

德軍醫團 赴湯崗子

德軍醫團、滯奉天三日、搭二十二日晨八時五十分列車赴撫順視察煤礦後、乘午後二時六分列車返奉天、立即乘二時十九分發鳩號列車於官民多數歡送內已赴湯崗子云、

日海軍紀念日 延吉開講演會

【延吉廿三日電】延吉在鄉軍人分會、協和會延吉街分會、對廿七日之海軍紀念日因鄭重起見、兩者乃共同主辦之下而舉行海軍記念日講演會、特別有駐滿海軍部之講演故御船傳藏中佐赴延、

我國籃球隊 又負於京大

【京都廿三日電】籃球協會主催之全滿洲對京都帝大籃球戰、於二十二日午後三時假京都體育館舉行、結果五〇對四五、京帝大戰勝云、

京大（二四―一二）（二六―三三）滿洲

> 下屆之歐林比克運動大會即將於一九四〇年、在日本舉行、參加世界各國、現正準備練習中、我國本屆、決定正式參加、誰能代表出場現在難以預料、只視成績之如何耳、希望出席此次運動會之男女選手、勝者、不慢不怠、敗者、有志有容、萬勿自暴自棄、失敗爲成功之母、打起精神、由今日起予以相當訓練、埋頭苦練即成勁旅語云〃有志事竟成〃將來代表國家、爲祖國效力於世界疆場、盡力發揮、爲國增光斯不愧爲運動家之榮譽也、男女選手諸君、幸詳思之、

京、吉間馬拉蒜 奉天預選成績

新京吉林間接力競走奉天預選會、經奉天體聯主辦、于二十二日午後二時起舉行賽跑徑路係自奉天國際運動場至東塔間、往復爲二十公里、競走之成績如左

一、欒泉一時間九分二八八
二、韓庭桂一時間十分二五
三、金奉煥　一時間十一分一九、六

長春縣施行村制

長春縣公署、爲實施王道政治、使中央行政權、達於農村、農民直接享受地方幸福起見、決定實施村制、由現在一保甲、改爲一村、預定於七月一日、即可實現、爲謀進行之順利、成立村籌備處、積極進行籌劃中、查該縣管內共爲三十二甲、改稱三十二村、同時對於村莊尚分有等級、玆誌如下

一級村、卡倫、朱城、合隆、雙城、大屯、

二級村、興隆、倫西、米沙、八吉、萬寶、德隆、景田燒鍋、

三級村、丫吉、同太、潘嶺、濱河、北盛、朝陽、開安、克林、北新、老山、五大、龍王、寶泉、弓棚、三崗、裕明、福仁、西新、南新、

研究復興對策 大陸科學院關既開墾地

國內之滿人既開墾之地自舊政權時代起對每年地方維持已現怠倦、結果、近年已傾向疲弊之狀態、此次經大陸科學院當局研究之結果、確明乃爲放任之所致、故對農業國滿洲之前途招來暗影科學院喚起關係各機關之注意、於共同下對既開墾土壤之回生方法圖急速講求云、

科學院對於自一九二四年至一九三七年、十四個年間既開墾地之熟地與收穫農產物之指數有所調查、熟地於一九二四年可達一〇〇左右逐年漸增至一九三七年可有一六五之多、自初年相比已有六割之增加、一方晌當收穫農產物初年有一〇〇之數目、結果至一九三七年呈漸減之狀態至七、對此三成之減少、頗感悲觀、求此主要原因乃不外窒素肥料之缺乏而已、

然而窒素肥料之缺乏對既開墾土壤給與豐富供給之方法、並圖農家經濟安定故、乃有種種考究、結果、姑且採用大豆、綠豆、落花生、紫苜蓿等之增收、並以根瘤菌取得〃窒素吸收方法〃目下科學院對根瘤菌之大量培養繼續辦理、此爲應必要故、乃無料發給而圖菌之繁殖、

科學院當局談

此根瘤菌對豆科植物之繁殖、乃爲有益之黴菌、此菌由空中吸收瓦斯體之窒素而固定植物之根、對植物之成育助長有莫大之利益、植物之成育不可缺少者爲燐酸加里、窒素等之成分、滿洲既開墾地、因滿人對農耕技術無智之關係故大部分有窒素分缺乏之現象、尤其南滿特別爲甚移民地、爲未開墾地帶土地均爲肥沃之土地、如在開墾當時數年間無肥料亦有充分之收穫、其後呈減收之狀態、因此對地力之維持希有充分注意是爲所期待也、

奉天商工公會 開參事總會

奉天商工公會、擬於二十三日午前十時、在會議室開職員會、又擬於二十四日午前十時、於市公署開參事總會、附議事項如左、

一、選任顧問之件
二、諸規程制定之件
（甲）參事總會議事細則、
（乙）規定和解協定、
（丙）職員薪俸之規定、
（丁）職員旅費之規定、
三、一時借入金之件、
四、部會正副部長選任之件
五、康德五年度經費賦課徵收方法、
六、康德五年度收支預算之件

無線電信印刷機及日英文自動交換機 電電二技手完成

同打字機一樣裝置方法、只須一按機鈕則因電波而傳至對方、歐文或日文、即其原文印刷而受信、此足爲誇耀科學滿洲之無線電信印刷機與歐和文之自動交換機係由電電二技手苦苦研究之結果所完成、俟特許許可、即向滿洲通信界開始登場矣、

此偉大之完成者無線電信機爲電信係長杉山技手、自動交換機則爲電信課員重村技手、電電已先於遞信省自昭和十年一月起、於大連、奉天、新京、及哈爾濱間、裝置有線印刷機、對一般之電報使用、效果頗著、前記二技手、非僅關於有線印刷機、即此外由使用無線印刷機、而無遺憾發揮其內外通信機能等、自昨年來即繼續研究、因杉山技手之發明空電防止裝置及重村技手所發明之歐和文自動交換裝置、無線印刷機之劃期的活用、始賴以完成、當由同機送受信際、則從來交換手之介在即無用矣、僱用女性打字者萬事即足用也、電電因已豫料此節、自今年起、於大連之社員養成所、使未來之通信孃二十名入所、目下已開始講習、兩技手定於六月十日在大連所開之滿洲電氣學會席上、公表此次技術的研究之結果後、於大連、齊齊哈爾間、繼續的開始實驗通信云、

錦州臺安 設電報取扱所

電電會社決定在六月一日於錦州省臺安縣臺安大街設置臺安電報收發處、

澤田顧問履新

澤田華北軍事派遣顧問、乘廿二日午後四時二十四分列車、自大連抵奉天、同五時五十分發滿華直通列車正式赴任云、

匪首九龍落網

長通路警察署司法係於二十一日晚接預先搜察追究中之匪首九龍者赴淨月潭某處之報、即時配布部署、潛藏於該處民家中接鬪之後已將九龍逮捕、據該犯供述名稱孫歲（三十四歲）、新京石嶺產自大同二年以來、在西豐縣方面除掠綁肉票二十四名外復行掠奪、强搶等案件、遂於陷於法網、當被逮捕之時帶有手槍二隻云、

警報友軍大恩 同蒲路被捕逃出國人談

【奉天廿三日電】前四月二十日、約被四百餘敵拉奪之奉天鐵路局管內、滿鐵派遣員、日人一名、滿人十七名於同蒲路平社村附近、於五月十七日、乘隙視兵熟睡時倉皇逃出、滿人張和財及其他十二名、於廿二日午後零時四十五分着之滿華通車、得慶生還、在奉天驛前第一春飯店、談遭難當時之情景謂『使人煩惡之華兵、表面不能不表示服從、然常自思余等均爲滿洲國之滿鐵路員故協力一致、乘隙脫出、途中屢尋耕夫、始知日本軍所在地、沿途華人均謂『速去親切强大日本軍處、求保護、』故向井瓶鎭急行、於此得日本友軍援助、始慶生還、余等粉身碎骨、亦難忘此大恩』云云、再一行、於廿二日、各返還妻子盼切之原任地云、

汪宅小火警

廿二日下午十一時許、在梅枝町四丁目十二番地汪俊亭宅突發火警、平房半燒於十一時卅五分始撲滅、結果損害爲五十圓、其起火原因乃蠟燭倒地所致云、

市內發現竊賊 專偷照像機

持有照像機者局注意

近因事變影響非但糧價昂貴、而照像機價頓呈高漲、市內竊偷案件、警方雖破獲多起、小宵仍到處發生、二十日至二十一日下午五時許吉野町二丁目銀巴列斯咖啡館女招待岩橋勝子者、在其自宅裡之照像機羅雷叩得價（三百八十圓）被賊竊去、

又訊有吉田助滿者住戶西三道街中央銀行宿舍、自廿一日至二十二日上午八時、被賊竊去照像機苦拉西苦斯（價一百廿圓）

又訊崇智路四百〇六號高橋忠者於二十日在自宇被賊竊去斯巴伊空答（價三百八十圓）之照像機云、

因三江省治安改善 通河縣商會長 向關東軍表示感謝

會爲國內治安之癌疽之三江省一帶、因宣撫工作班之獻身的活躍、已完全一變其狀況、日上明朗化之一途、因而通河縣商務會長王希舜二名、連名向關東軍司令官、同參謀長呈寄感謝表、內舉日滿軍警並工作班之努力、對歸依匪之處置寬大、及縣民之生活安定各事實、表示誠心之感謝云、

清酒 五邑蘭 芳醇無比
一升瓶裝金二圓
新京西村洋行釀

賽馬 春季第二次 第二日成績

△第三競馬（四頭二、二〇〇米）第一着玉飛（三分一一秒四）
△第四競馬（六頭二、二〇〇米）第一着來北（三分三秒三）
△第五競馬（一一頭二、〇〇〇米）第一着新響（二分五〇秒）
△第六競馬（四頭二、二〇〇米）第一着新泉（三分四秒三）
△第七競馬（八頭二、〇〇〇米）第一着第二春花（二分四五秒二）
△第八競馬（五頭二、〇〇〇米）第一着堅城（二分四六秒）
△第九競馬（一二頭一、八〇〇米）第一着驀（二分二五秒）
△第十競馬（一一頭二、二〇〇米）第一着金駒（二分五一秒一）
△第十一競馬（一九頭一、八〇〇米）第一着舞鳥（二分二九秒）
△第十二競馬（一九頭一、八〇〇米）第一着第二朝風（二分三六秒三）
△第十三競馬（一〇頭二、四〇〇米）第一着高丸（三分五〇秒四）

大同報社廣告部 電話二一二〇九六

楊況時編、參考用書
物理學概要
再版出書
是書爲作者本十餘年之經驗、參考各書、編列成表、作爲教授用之筆記、故亦可以稱爲物理表解或物理學筆記。學者於不明瞭處、可藉此以了解、且便於記憶、於平時參考及受驗準備用之、尤爲相宜、編末附有中等學校物理學計算題之答案、更能引起學者向學之心。
全書一冊◉定價五角◉郵費四分
發行所 奉天三友書局

外科、花柳科 內科、婦人科
上山醫院
院長 醫學士 上山源六
電話三一五七九五番
場所 朝日通二十一番地 日本橋通朝日通向第五門

黑鷹牌 萬里鞋
品質優良 永不開膠 經濟耐用 物美價廉
滿洲總發賣處 奉天城內中街 大義商店 電話四一三四八六號

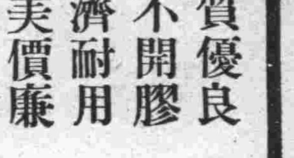

本社業務要綱
本社以辦理滿洲國內個人私有不動產之管理並兼辦承受特產物之委託販賣等爲業務遇有此項不動產之所有人或共權利人直接不能管理者可由本社代行管理之 因此所有與該不動產等有關聯之一切權利義務關係之調整亦當作爲附帶業務辦理之
營業案內
一、土地及房子之管理
一、房租並租糧之管理
一、委管不動產買賣並金融介紹
一、特產物委託販賣
一、其他之附隨一般業務
m不動產
新京特別市北大街三五號
合資會社 滿洲不動產管理社
電話（二）三七八〇番
代表社員 中世藏吉
社務主任 李小濤

敬送
遺精早洩 腎虧腦弱 健忘不孕 古宮秘方
井增 ▲治瘋癲痛驗方書 靈藥醫圖不取分文▼
照方配服（大同五月）能使精强固 思想敏活 容顏美潤 神效驚人 愈千萬 莫不稱奇 皆治 有諸函索 明方剪報請向 各界欲證此 白爾部路太 上海法租界 中國腎腦病 和里五三號 院函索即寄

烏龍丸
明廣寓伯製 治氣鬱不舒胸脇脹痛肝胃症每料二元中國各地寄費三角滿洲各地寄費五角大連寄費一元救急書函索即寄北京西單廣寓伯街廿四號電西八二奧宅

國都飯店
啓者本店自開幕以來頗蒙各界諸君實顧營業益見發達實深感謝今爲酬謝主顧起見特聘到著名廚師另調口味請餐光臨方知不謬也本店之優點
樓房高大 新鮮空氣
包辦酒席 價格克己
大小宴會 寬敞無比
招待週到 交通便利
新京豐樂路 國都飯店 主人 謹啓
電話 事務室二―五二二七番 二階二―二九七七番

新華旅社
本社自開幕以來備承各界歡迎光顧無任感激玆爲酬謝愛顧諸公雅意並發展營業起見特由新經理對於內外大加改革一切設備務求盡善盡美精益求精總期旅客滿意鬈賢畢集且因優待顧客將各等房價格外減低月房由十五元起碼者次重新營業極力整頓改良確與以前大不相同決非自詡謂予不信請賞光一試即知言之不謬茨並將本社優點例下
房屋高爽 陳設華美 衞生清潔 招待殷勤 電話電鈴 無不便利
本社主人謹啓
社址 新京南廣場 電話三二八三三番

（入院）（隨意）
日新醫院
院長 經恩溥
內科・花柳科・物理療法科・阿片・嗎啡・海洛英・定期戒除
新京東三馬路道北十三番

協和服現代 新型專門做家
東聚興軍衣莊
諸附屬品 自運材料
精工研究 承做大宗
學生制服 學生制帽
學生需品 銅鼓洋號
本廠出品 雙獅牌襪
諸價特廉 恐未週知
特登廣告
新京三四馬路中間路西
電話二一二五四七番

百用百效
心腹藥
心腹病症 多年胃病 百用百效 信者得救
此藥專治 嘈膈轉食 嘔吐酸水 時常打膈 心腹膨悶 兩脇攻心 刺痛及心口疼痛 心腹脹痛 積聚癥瘕蟲積 寒積 食積 水積 氣積 血積 肉積 面積 積因氣胖腫 諸般臌症 腹內病塊 以及肝氣不舒 消化不良 停食停水 氣滯血淤 心腹一切病症 速服此藥 平肝順氣 開胃健脾 化積消聚散 癥除瘕去 寒退熱 增進飲食 潤腸通便 消除煩悶之 舒暢氣血 通暢百脈 凡係氣裏食所得等症 服之 無論老幼 積年累月者 皆能治之 百用百效
總發行奉天大東門裡辇行胡同 外埠函購概不加郵費每袋壹元年打五元
德春堂藥店

地方通訊

防止洋麵漲價 設麵粉配給組合
市價協議會分兩處舉行

【哈爾濱】爲免去一般奸商壟斷面粉之價格高抬、中央產業、經濟兩部在哈省署召開各關係者、召開麥粉市價對策委員會、已得有良好之結果、同時由省署實業廳督促之下各火磨、面粉業者、及面包工廠、輸入業者、成立面粉配給統制組合、於面粉之分配上、其交易之價格、均有所統制、決不令其隨意增漲市價、對於市價指定之協議會、於二十五、六兩日間、市、縣各地處、分爲二處舉行如下、
一、哈爾濱市、二十六日舉行、參加者呼蘭、双城、賓縣、阿城、珠河、五常、延壽、二、滿溝站、二十五日舉行參加者安達肇東、肇東、青岡、蘭西等縣云

體聯陣容一新
近擬建綜合運動場

【哈爾濱】哈爾濱體育聯盟、今次一部之改組已斷行、由市公署分離而獨立、大迫副市長被推薦充理事長官民各機關代表充顧問或評議員、西本電業庶務係長充名譽主事、大塚已代治氏充書記此陣容完全一新、於名實共共同對日滿俄五十萬市民之體育指導機關開始活動、然而目下亘各部門本年度諸競技順序在準備作製中、首由內地並南滿招聘一流野球隊、籃球軍、並投巨費決定於八區綜合運動場、設置似日本甲子園式大之看台於松花江上設三個游泳池、在日本內地定製中之浮船渠型游泳池、最近即可運到、又馬家溝曠地無加改修、此後爲歎式球場專用、此等全般的飛躍、普及獎勵、以適進體育向上發達也

深夜路劫一起

【哈爾濱】玆有王某者住道外南勳十二道街、以古物收買業爲生活、於月之二十一日下午十一時許、赴道裡辦事、返家時行經南勳十道街口處、忽有怪漢二人、迎面而來、及至對面、二人百般威嚇、不令聲張、王見深夜無人、又係一人赤手空拳、只得由該等惡徒身上下翻搜、結果身帶國幣十九元四角、搶去而逃、王某見匪人去遠、方赴永安街派出所報告、請爲追捕、該所警士前往追趕、此等惡徒早已無踪矣、

農事輔導委會 附設事務局

【哈爾濱】爲指示農產進展之圓滑、將設立濱江省公署實業廳、濱江省農事合作社輔導委員會、以便各縣之農事合作社事務諮詢事宜、該會爲更進一步之强化計、特附設事務於該會內、已經中央認可、同時並委派高橋技佐爲該局主事、及其他書記、事務員等若干名指定、不日即行正式辦公云、

省公署定期招開 縣○旗○長○會○議

【哈爾濱】濱江省公署爲謀管下市縣、旗政務之進展、及諮詢地方之政情起見、特擬於月之三十日、召開各市、縣、旗長會議、以便詳爲對一切事務、並指示今後縣政事宜該署各廳特訂於二十七日開聯合事務會議、以便開會有所指示云、

少女江中劃船 失足墮江

【哈爾濱】二十二日爲禮拜之日、天氣和暖、又無風塵、以致市內各熱鬧場所、遊人增多、中央大街碼頭處、於下午四時許、有時髦女郎三人、携一三歲之幼童、在該處僱小船一隻、擬赴江中遊玩、在登船之一刹那間、而小船翻入江中、三個女子及三歲之幼童、均墮入江中、經岸上之遊覽各船夫之打撈、將四人撈上、因江邊水淺、未能致命、已去幸矣、但其所着之衣服、均如落湯之鷄、三人登岸後即僱用一零七號小汽車而去、一般遊玩者、莫不捧腹大笑、今後江中遊玩之女士可不愼矣、

太田政務次官 抵佳行動

【佳木斯】友邦大藏省太田政務次官、玆爲視察滿洲情形計、於日昨十二日午前十一時十五分、搭乘飛機來佳、當時市內日滿各機關法團代表等均蒞飛機場歡迎、次官到着後、特乘專備大汽車直赴伊勢屋旅館、少爲休息、即參拜忠靈塔、並訪問日滿各機關、午後一時許、由江沿舊碼頭出發運江口、轉道鶴立崗、視察第六次移民狀況、當假該地停留一宿、今早九時仍返省垣、於午後一時半遂乘飛機他往云、

人民納稅極爲踴躍 村稅徵收成績甚佳

【開原】自實施街村制、各街村組織及人事、一體刷新後、按照街村制法則、積極改進、各街村行政、皆向光明之途邁進、對於街村稅之徵收、自三四月份實施征收以來、頗屬迅速而順利、且人民之納稅思想、已進步而趨於良美、各戶均按通知書所列款額、遂期前往繳納、是以各街村稅徵收之成績、較往年之派員催收頗有霄壤之別云、

魏署長克盡厥職

【開原】本縣慶雲堡警察署署長魏雨辰氏、飽經事故、屢任重職、成績可觀、當其前任警局司法股時、辦案敏速、斷案如神、政聲良好今則以殊勳擢升署長、已於昨日接篆視事、想魏署長歷任警官、對於警政素所熟習、故此次到任、必能勵精圖治、又該署長學術優良、對於警政防務、必有一番刷新云、

縣署重視人民衛生 對廁所水井均加以改良

【法庫】縣署鑒於縣內住民、多無廁所設施、尤以農村爲甚、牆角簷下、糞便狼藉、每至夏令、尤爲蒼蠅繁殖之藪、殊碍衛生之道、玆爲消除此種弊習起見、現已令行各警察署、街村公所、通知管下住民、於最近期間、每家須在住宅適宜隙地、修築廁所、以重衛生、
再縣境內飲水井、除少數用機器者外、皆爲就地掘鑿、地面污水、每易流入、冬季結冰、取水尤屬不便、若遇暴風、則塵芥穢物、均易飄入、舉凡防礙衛生之點、不勝枚舉、且易發生小兒失足墜井、婦女投井自殺之不幸事件、爲保持清潔、及防範意外危險、對於修廁所及修井已規定左記辦法、並由警務科保安股、定期檢查以示勵行云、
(一)關於廁所修理事項
一、街市上宜選適當地址、由住戶共同建築永久之廁所一處或數處、以利行旅、
二、各戶修理廁所當注意者及其材料、
甲、經濟充裕之戶、及公共場所、宜用磚瓦洋灰石灰木料等建築之、不惟耐久、且易收拾、
乙、一般住戶本經濟原則利用土產之高梁稭作廁所之圍墻、或砌以土墻內築便池、以石頭破缸等修築亦可、
(二)關於飲水井修理辦法
一、除機器井外、普通飲水井均需參照左列辦法施行
二、距井較近之陰溝廁所、宜避免之、
三、新井之建築、應由該管地方警察官署及村公所之檢查認可後、方准動工、
四、井口上四周繞以木製之框、再加木蓋、覆以涼亭式之小房、以期風雨天汲水便利、且可免除意外危險云、

接到攻陷徐州捷報 營口官民熱烈慶祝

【營口】徐州於廿日陷落、營口聞得捷報後、於廿一日舉行盛大慶祝大會、會序誌左、
一、奉告祭 營口神社
次第
1、一同着席 2、敬禮 3、祝詞 4、王串奉典憲兵隊長、營口市長 5、敬禮
二、旗行列(奉告祭終了直後)
遊行經過地
1、新市街側 神社前、南本街、稅關警察廳裏 2、舊市街側 市公署前大通、警察廳裏 3、行進體系(新市街側)於警察廳裏奏愛國行進曲、萬歲三唱畢散會、
三、慶祝宴 於十二時半、場所公會堂、會費五角、式順序、一、開會 二、對大日本國旗行敬禮 三、國歌合唱 四、祝辭 五、感謝文朗讀 六、開宴 七、皇軍萬歲 八、閉會

教化團體 會議情況

【營口】市公署爲期市內社會教化、並宗教團體聯絡、教化方針研究建國大義之明徵、與國民素質向上、於十九日午前十時在市公署會議室、召集社會教化團體代表者、開座談會、會序如下、開會之辭、向國旗敬禮、市長訓示、各項儀式畢遂入於座談本格、從事開陳希望種種意見、午後三時散會、指示事項誌左、
一、管理寺廟條令之件、
二、寺廟管理暫行條令修正之件、
三、新設立寺院取締之件、
四、寺廟財產管理注意之件
五、廟產變賣取締之件、
六、關於教堂事項之件、
七、關於布教考證明書施行之件、
八、關於廟會定期集會之件
九、寺廟保存及整理美化之件、
十、寺廟寫眞、紀念印片、歷史概況發行宣傳之件、
一一、寺院引導員特設之件
一二、參拜者設賬設備、並香資賠與領收證之件、
一三、關於楞嚴寺保存修理委員會之件、
一四、關於參拜寺廟禮儀規定之件、
一五、關於宗教參攷資料說明之件云、

建國運動大會 來月二日舉行
四鄉學校在中心校舉行

【海倫】本縣第七次建國運動大會、本年度決於六月二日舉行、刻間縣署教育科、亟忙於籌備、日內組織就緒、即向各機關、各法團及各學校通告競技項目、以便遴派選手、屆時參加、關於大會之經費及賞品、除一部份、由各界擔負外、餘者均由縣方支出此外縣內各機關與六大書店及印刷局等每家另贈予多數獎品、本報海倫分社、亦擬聯絡其他各報社、製作錦標一面、贈給優勝者、以資鼓勵、會場、仍假順天公園內競技場、其他四鄉舉行地址、均在該附近之中心學校內、以免遠路跋涉、諸多不便云、

教化團體 聯合結成式

【營口】市公署十九日開催各教化團體代表者座談會、二十日午前十時舉行社會教化團體聯合結成式、以期教化運動徹底化玆將各會役員芳名誌左、會長尹市長、副會長甲斐副會長王季梁、常務理事周士章郭文臣 宋超塵、理事渡邊政之助、原田喜八郎、田中致、曲蓮魁等、常任幹事劉麟卿、幹事劉萬良等、評議員唐家政外廿二名云、

堤防維持方法 縣飭各村遵照

【海城】縣公署、前會通飭縣境各街村公所、爲關於堤防維持修繕方法、仰即遵照、玆將其方針列下、
一、關於沿河既設堤防、每年在農閒際、街村應隨時補修之、
一、關於潰決堤防發現時、街村應隨時報縣、或電話報告之、
一、堤防段落、以一街村爲單位、至於出工方法、應按受同等利益之關係賦役之、

爲救濟農民經濟 金融社設分所

【撫順】金融合作社、自成立以來、已歷數年之久、對於一切事務、無不力求民便、以期造福於農民、所以成績良好、農民感戴、有口皆碑、現因七八區、距市街較遠、一般農民來社辦事、頗感困難、多有不便、所以擬在七區閘老溝設置分所一處、以求農民接洽事務便利、該社似此關心民漠、足見當事者之苦心、對分所人位、擬派高翰忱一及社員一名、前往該地開辦於日內即可實現、自玆以後七八區之村民、與該社有事者、可直接與所設之分所接洽即安、不但節省時間、而且極爲便利云、

福巨長火警 損失千餘圓

【撫順】新站西四條通執事人馬占鰲、稍有積蓄、遂在上記地點、開設福巨長精肉店、近年來營業倘佳、過度頗豐、但天災人禍、無從預料、於十五日午後六時二十五分、忽發生火警、一時狂風大作、火光冲天、幸消防隊聞訊急至、施力猛救、未殃及隣右、將該商樓上一切什物、完全被焚損失約達一千餘圓、究竟因何起火、倘在不明、但火之爲害、甚於其他、一般人應注意、以免意外云、

紅旗堡警所 分所長易人

【熊岳】盧家屯警察署紅旗堡分駐所長、警士趙振麟、奉命調轉鹽廠分所服務、所遺所長之缺、責任重要、未便虛懸、前派署內外勤警長郭實財接充、現已交接清楚、到差視事、查郭分所長、乃警界老手、經驗宏富、又有內勤警士劉佩林精明强幹、廉潔自持、爲之輔助、此後紅旗堡分所警政之向上、定有日新月異之期待云、

吏員赴省講習

【九臺】縣公署奉省訓令飭派縣職員並街村職員、赴省街村事務講習、當即選派行政科偏員方正理九台街書記原立惠、頭道溝村司計曲蘊田等三員一體奉令赴省講習、已於本月十六日、乘下午四時半列車、聯合赴省云、

各地瑣聞

醫師檢菌太苛說

【雙城】自我建國以來、一切政治頓友邦之指導、次第改善、市政實施、交通整理、衛生設備、無不着實進行、本邑妓館、以前從不檢驗、以致花柳盛行、自張竹實大夫、成立檢菌事務所、於十字街、妓女每月每人、僅納檢徵費六角近來改委順天街、大同醫院金大夫辦理、鮮人、因道路較遠、言語不同、藥價高貴種種皆感困難、妓館方面、認爲醫師檢驗太苛、有碍營業、傳言紛紛避往他埠、近來迎春街等處、妓女確寥若晨星、對於市面日漸繁榮之本市、不無影嚮云、

學生郊外旅行

【舒蘭】縣城公立國民優級學校、校長呂慕增、同各教員、鑑於現值初夏、天氣溫和、萬物叢生樹青綠山適宜旅行、俾資舒暢學生精神、于是整隊旅行高初八班學生於星期六、上午九時、出發旅行、鼓號聲響悠揚、衆生服制齊楚、精神活躍、由校長教員率領、排列而行、頗壯觀瞻、前往鍋盔頂子、雙峯泉一帶下午四時、返校休息云、

修築城內馬路

【山海關】縣署以城內東南街之街道、道路狹小、往返車馬人行、時感不便、昨特令總務科技術員張茂一、沿該街道丈量、以三丈六尺作規定、如在沿街道規定丈量之內者舊有之舖商櫛檐雨搭、須得拆除、以符規定、昨已令飭商會傳知各商號、知照辦理以一星期爲限、以俟拆除竣事、即興工築路工作、如有故意抗違者決定嚴懲不貸云

商場建築興工

【撫順】市街移轉以來、迄今將及四載、建築大致已經完成、街市之計畫、馬路之修竣、頗有大都市之梗概、爲興通市街起見、會有振興組合成立、繁榮徹底之計畫、更有商場建設之決定、所以日前會經大會表決、在福民馬路七丁目間修蓋商場一處、現已興工急極進行、將來之繁榮、以該商是賴、約於夏末即可定成工事云、

街村稅令書 不得任意作廢

【西豐】縣公署、日作令各街村公所、關於街村稅令書、不得任作廢之件、查各街村對於塡寫令書、多不審愼、任意作廢、殊非愼重之道、爲限制計、規定左記辦法、仰令各街村長遵照辦理
一、對於發生錯誤之令書、或督促狀非十分不可改正者、不准作廢、
二、作廢之令書或督促狀、須具充分之理由、並將其理由詳記於該令書、或督促狀之顯明處所、由經手司計及街村號蓋章證明、否則不予核銷云

縣發各校農具

【西豐】縣公署查各校、經營校園之農具已由本署斟酌需要購到、按種分配、飭令各村、於文到之日 照表列數目、迅即持款領取勿延、以便各校收到後、即督率學生、切實勞作爲要云、

孝子節婦事實 令各村長具結

【撫順】縣公署、前奉民生部、社會司、來員面示、所報之孝子、節婦、教化功勞者、之事實、應取各該街村長、證明切結報部候核、所以通令縣下黃奎村、公家村、前甸村、馬郡村、東社村、五村村長、查照舊案、詳細復查、是否名實相符、每人應出具事實證明結二份、克速報縣、勿稍疏忽、以便轉報云、

各村代收屠宰捐 急速繳縣

【朝陽】本邑去年度、經由各村公所征收年節屠宰捐稅、至今未能清結完竣、因之縣公署財務科方面、特以調令飭各村所、速爲清解、幷限本月內竣事如再遲悞定嚴懲不貸云、

實施種子消毒

【開原】關於種子消毒、爲改進農產物一大原動力、且我滿洲以農立國、對於改良農業、積極進行、本縣爲改良農業起見、除於春種期、通令各村公所提倡種子消毒、實施工作、不得敷衍外、並由農事合作社派選專門人員、分成三組每組二人、分別赴各村實施種子消毒工作 聞刻正在五六、七、等區工作中、查此次各技術人員、以科學的方法、赴各村加以熱烈的提倡實施、對本縣農業改進上、當收極大效果云、

好雨知時農民大悅

【朝陽】本邑自入春以來天氣乾燥、一般農民、因値春耕下種期間、無不引頸盼雨降下、忽於本月十五日午間、陰雲四佈旋即降雨、繼至十六日後半夜始行放晴、一般農民、無不欣然色喜、皆言秋收可卜云

貸款接濟農村

【通縣】縣公署、爲謀農村發展起見、特訓令警務各分局所、查明該管界、如有須借合作社貸款農村民戶、遂限塡表具報、而資接濟、玆將原令大意錄後、查農村疲困、自宜酌予接濟、庶幾可以繁興、現在該管境內、有無因發展農村事業、實在需款 無處籌借並合於合作社貸款章程者、本署急特統計、以便與新民會接洽貸款、於文到七日內擇其確因要需、而願貸借之民戶、詳細調查、塡表具報云云、

嚴查妓女衛生

【山海關】本邑衛生事務所長劉承祚氏、自調任來關之後對於該事務所內部之改組、人事之變動、現已就緒、除具文呈報總所外、並函知各機關查照等情、惟該所長近鑑花柳性病之傳染甚熾、若不設法嚴禁、尤恐漫延全市、爲撤清除計、於昨特令所屬對於妓女衛生檢驗、須認眞辦理之、以杜花柳傳染之原云

娘娘廟會大風 婦女均極掃興

【牡丹江】廟會爲我國有史以來婦女最崇拜邀神、每逢古歷四月十八日、均皆照例舉行、以招信仰、玆本年屆期、本市當局爲追念民心爲本 特別盛大舉行種種行事、業誌本報、十七日即古歷十八日正祭、未料陰雲滿佈、狂風大作、而今殿廟會與往不同、因今度鐵道局爲優待附近居民往祭、特別車票大減價、故此寧、穆、勃、坡各地往祭不者計其數、及本市不下十萬之衆、故一般善男信女、往來如蟻、但其中婦女較多、由家中整衣艷粧、粉面抹唇、當被風土交加、實感美中不足、乘興而去、敗興而返、滿面塵土被風所吹、又兼當時小雨而且橫河之隔、本市警廳當局爲恐人等落水、故特禁止多數渡舟、而夫婦情侶、或近鄰均皆失群、被狂風吹散、及至所歸、艷粧佳人變成土臉、幸則尙有十八九兩日祭期、仍能有一番盛況云、

購六百棹橙 分發各校

【雙陽】縣署行政科教育股、諸准由署購備棹橙六百套、現已由新京購運到齊、經教育股、向會計股物品係領出、於月之九日起、發給全縣各國民學校學舍、按班次發給以資擴充學生座位、並免擁擠云、

公園遊人增多

【齊齊哈爾】龍沙公園近日小商賈、在西門外設立茶棚、鮮貨床、飯館等、數十座、陳列有序遊人甚多往來不絕云

商工公會發會式

【九臺】縣商工公會奉省實業廳訓令、着即於五月十八日、舉行發會式場所設於該會會議室內、玆將順序列次、一、開會之辭、二、對國旗行最敬禮三、會長致詞、五、令授與四、職員參事辭商工公會設立經過報告(常務理事)六、省長訓辭、七祝辭、八、祝電宣讀、九、商工公會運營方針說明(省職員)、十、三呼萬歲、十一閉會之辭、十二撮影、十三商工公會招待宴、

名勝地牛拉山門 娘娘廟會演戲
汽車優待觀客減價贈彩

【四平街】驛東二十五里伊通縣境牛拉山門該地每値春末夏初之際、青山碧水、柳暗花明、風景特別優雅宜人、其山上有溫泉古剎仙人洞、吾人如在該處游覽、有若置身仙境焉、舊歷四月二十八日爲該地娘娘廟祭、舉辦香火會、並演戲五天、以資酬神而祝昇平、本市交通汽車公司、爲便利交通、俾使一般市民得享有尋探勝景之機會並附帶達運彩劵、抱着大無畏之精神、備有大型汽車數輛逐日開往、每日隨乘車劵同時配給客人一二三等彩票中彩者獎肥猪一口、其票價大人二角五分、小人一角三分、一日內往返運行十八次雖演戲終了、四平街至牛拉門山、運行照常、一日往復二次、以達到交通之便利、深望欲知該地之名勝者、屆期盡往一游、得覽佳景云、

副縣長下鄉 宣傳街村制

【蘭西】本縣副縣長緒方義門氏、奉命改組街村制、當即依命、於本月十一日、下鄉宣傳、利民福國之街村制度、併偕同紀行政科長、于股長、馬股長等、搭縣署公用汽車、前往榆林鎭及各村、說明設立街村公所之意義、以便着手進行云云、

商工公會成立

【西安】五月十六日前商務會解散、於當日上午十時、假警察署樓上舉行商工公會成立式典、正會長王廷升、副會長、山本盼一郎、孫家麟、於各界首腦多人參加宣告就職儀式頗爲隆重云、

強胃：潤腸

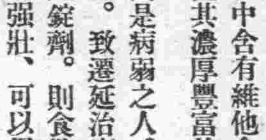

食慾

食慾之減退爲維他命B複合體不足時所起之第一現像。故此際宜先補其不足之維他命B成分。即連用「愛表斯」錠劑之事。已成現今一般之常識。蓋此「愛表斯」錠劑所有的自然物中含有維他命B複合體極其濃厚豐富故也。

尤其是病弱之人。因食慾不進。致遷延治癒。若連服此錠劑。則食慾旺盛。胃腸强壯、可以促進治癒

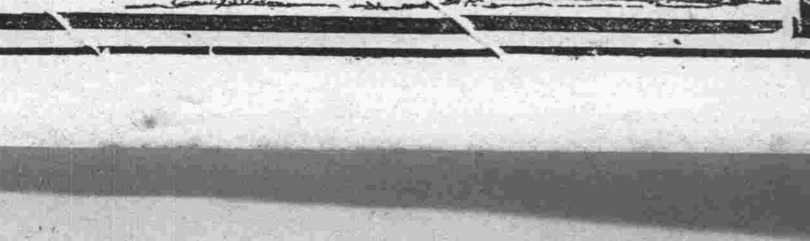

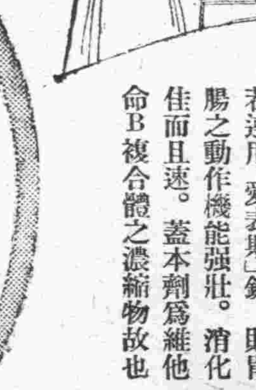

消化

吾人之食物、第一依胃之鹽酸而被消化。然若維他命B複合體不足。則此胃液之分泌減退。其結果遂致……所食之物停滯於胃中。不時起飽滿感。滋養分之吸收遲鈍。體力衰退。動輒致成慢性胃腸病。

若連用「愛表斯」錠、則胃腸之動作機能强壯。消化佳而且速。蓋本劑爲維他命B複合體之濃縮物故也

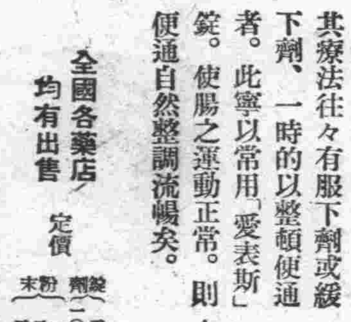

便通

大便滯留時。不但終日不快。且由停滯之殘渣發生糞毒。終遂移行於血液中以刺戟神經。

頭重而不能安眠、或氣分不爽、疲勞倦怠、血色不佳、發生面皰痤瘡等。槪爲此毒素所致也。

其療法往々有服下劑或緩下劑、一時的以整頓便通者。此寧以常用「愛表斯」錠。使腸之運動正常。則便通自然整調流暢矣。

酵母劑愛表斯錠

馬越藥學博士創製
櫻谷農學博士監製

全國各藥店均有出售
定價
錠劑 三〇〇錠……一圓六十錢 一〇〇〇錠……四圓八十錢
粉末 一〇〇瓦……一圓七十錢 二五〇瓦……三圓五十錢 五〇〇瓦……六圓

總批售處
紅星牌、太陽牌、天安牌、沙希牌啤酒釀造元 大日本麥酒株式會社
大阪市東區道修町三丁目 株式會社田邊五兵衛商店
東京市日本橋區本町二丁目 株式會社田邊元三郎商店

日本文化研究 兩部鉅著

日本文化在東方佔着極重要的地位，這是不消說的，特別近世文化史，非僅東方人應當理解，就是歐美各國也都在很細心的研究着，日本國際文化振興會，他們爲帮助歐美學者研究日本文化使他們得到正確的認識不惜給予種種的便利，過去和現在都不斷的努力，會從事過很有意義而且極必要的工作，對於溝通東西文化，誰都說有驚人的貢獻。

他們—文化振興會—過去會用英文出版過〃英文百科全書〃和〃日本文化研究標準書目〃內容是很充實的，經過多少人的思考，並費着多少人的腦力纔完成的，此外還有其他的出版物，於介紹日本文化上，都是最關重要的。近來他們感覺到研究日本文化還需要更有系統的書籍，這樣重大的工作，不能不靠着他們來努力，於是決定先編輯〃日本文化叢書〃和〃日本現代文學解題〃都是用英文寫的，前者全書共分爲五卷，第一卷是紀載日本的風土，歷史，政治，第二卷是說明日本的文化制度，第三卷把日本的文學，藝術，科學都收了進去，第四卷紀載着日本的農業，工業第五卷完全寫的是日本和國際關係，執筆的人都是各大學的有名教授，現在第一卷已經完成了，預定在本月內就可以出版，第二卷呢，現正在編輯中，年內也能出版，其他三卷大致在今後三年內都能陸續出版。

至於〃日本現代文學解題〃是由他們會裡的委員正宗白鳥和谷三徹二氏兩個人負責編輯的，已經完成了，正在印刷中，不久就可以出版。

這本書的內容，雖然還沒有正式發表，可是據知道的人說，實在很有價值，的確可以稱得起是研究日本文學最有系統的讀物，這自明治初年起，一直到現在，凡是被譽爲著名的小說家他們的代表都搜羅在內，一共有八十個人，最末他們把作者的小傳也都附在後邊，讓人可以一目了然，所謂日本作家的生活與小史，文字呢，聽說是把原作的日文轉譯成英文，費掉相當長的時間，說起來眞是一種有意義的工作將來這部書出版以後，對於世界各國的學術界和文化團體都要分別的贈送，這到是想要研究日本文化的人，不能不知道的事呢！ （純）

在忠實的生活里修養創作

所謂小說的創作決不是會拿紙動筆的工作。我們的平常的生活，可以說每一個部分都構成着小說的基礎，同時，應該在那實際生活的基礎中寫作小說的，不過很多的人却誤認着這小說創作的『本』『末』關係，是很遺憾的事，僅僅一兩年的功夫親近文藝就立刻想寫小說，那是不成的。所以，小說的創作絕不是拿紙動筆的工作，而是在日常的生活中發見出自已本身的工作。一個人的日常生活，就是小說創作的第一個修業。學生有學校生活，工人有勞動生活，事務員有公司生活，每 個人祗忠實地從事於自已的日常生活，就很好的，同時，應該在這忠實的日常生活裏謀得小說創作的修養的。

（菊池寬—淑譯）

美麗的衣服（一）

閑人譯

威爾士是現代英國著名的著作家，而且是最著名的科學小說家。最近映畫中『未來的世界』一類的片子都是抄寫這人的作品的。這大概是讀者所以知道的這一篇是含有象徵意味的童話體的小說，就譯者個人看來，這篇小說的主眼是在於讚美生活的享樂，這新衣就是象徵靈的生活和肉的生活的全部。人生的目的就是儘量發揮生命的效能，便是因此而死，這死也是很有價值的。這大概是作者的微意了，至於這小說裡的神秘的詩的美，更是誰也看得出來的罷！

從前有一個小小的人，他母親給他做了一套美麗的衣服，那是綠色帶着金色的，織得這樣的精美細巧，我也不能敍述出來。而且有一個橘皮色絨毛的領結，在他的頦下結起，嶄新的紐扣，晃耀着像星一般，他對於他的衣服，得意高興得沒有限量當他初次穿上時，他站在長鏡前面，對那衣服這樣的驚愕愉快，他便轉不得頭了。

他想要穿了到各處去，炫耀於各類之人，他想遍了他曾經到遇的各地方，曾經聽人敍述過各地方名勝，竭力的想像着倘若他現在穿這晃耀的衣服到那些名勝地方去會有什麼感想。他又想要穿了走出到草原上長的草和熱的日光中間去，但願穿一穿呵。然而他的母親對他說，『不！』她說，他必得大大的當心那套衣服，因爲他沒有別一件差不多精美的了。他必得節用他，只在稀罕重大的時節穿一穿纔是，這是他的婚服了。她說，她又將那些紐扣用薄紙裹起，恐怕那新的光輝要沾污的。她在袖口，肘彎和頂容易損傷的什麼地方，綴着小塊的防護的布片。他憎惡抗拒這些事，但他能怎樣幹呢！終於他的警告說勸了有效果了，他允許脫去那套美麗的衣服，照他適當的摺痕摺起，便將他在別處放置了。這彷彿他將他丟棄了一般。然而他常常想着穿他，想着盛大的時節，那一天這衣服可以沒有防護的布片沒有薄紙在紐扣上，完整的愉快的，不要小心，無限美的穿起來。

有一夜，他依着習慣夢到部套衣服，他夢到他拿去了一顆紐扣上的薄紙，看見那紐扣的光耀略略消褪了，這便使他在夢中大大的悲傷。他將那褪光的扣擦了又擦，可是這彷彿變得更加晦黯了他醒了轉來，醒的黯着，想起略略晦輸的光輝，詫異着倘若重大的時候或者來到時一顆紐扣却偶然球失了起初閃爍的鮮耀，那怎麼樣呢。那種思想使天天的悲傷的存在他的心中，當下次他的母親讓他穿那套衣服時，他不由的揉去了一片薄紙，看那些紐扣可還保得同從前一樣的光輝。

他裝扮着向着教堂走過去充滿了這狂熱的慾望。讀者須得知道他的母親是用了反覆的仔細的警告，讓他有時候穿一穿的，譬如星期日，從教堂來去的時候，沒有下雨的徵象，沒有塵埃吹着，也沒有什麼可以損害那衣服的時候。將紐扣掩蓋着，防護的布片綴在上面，手裏又拿一柄楊傘遮那衣服，倘若日光於他的顏色似乎强烈了那衣服拭一遍照着他教她的好好的摺疊起來，便在別處放置了。

現在他母親對於穿那衣服所定的這一切的規條，他遵從了。（未完）

滿洲文學史（卅八）

秋螢

居白室詩集一卷，玆錄其久別離一首如下：

昔與君別離，君插枯楊枝，楊枝已盈把，行子來何遲。鯉魚飛上天，黃鵠遊深池，物性反常理，誓言無更移。金粉不再理，朱顏寧久持。寄君青銅鏡，照我顰双眉。寄君錦繡段，鑒我千端絲。風塵不避人，素衣已染緇，縱得王喬術，勿輕別離期。

又其邊笛七絕二首云：

秋風吹雨過桑乾，羌笛何來怨夜闌，多少健兒顏色改，荷戈齊向月中看。

一聲初歇柳梢青，駐馬凝思舊別情，欲向關河望故國，紛紛黃葉落長城。

馬長海氏那蘭，滙川青巖皆爲其號。先世爲烏拉部長其先祖蘇伯海率所部歸清太祖，授都堂。文馬期累官都統，以平滇功，晉鎭安將軍守滇。其伯叔兄弟并先後登顯秩。長海初肄學子業，但非所好，去。繼以鎭安功，予蔭，又不就。其伯氏爲之請補民部後庫使，檄下矣，長海始知，復堅臥不肯起，母頗怪之，長海對之謂，庫使司帑藏，歲豐入，懼及焉逃亡非逃富也。其母頗賢慧遂聽之，由是長海乃布衣終其身。

長海沖遠任眞趣，囊括一切，了無容心，遇有佳客則亹亹暢談。更能博古多識，每辦金石器，往往而中，并酷嗜畫，遇有其當意者則傾篋購之。因既不事生產，家遂中落，但衣食或缺，而其所好并未稍移。中歲因愛易水之雷鎔，築大盔菴，復自號雷鎔居士，大盔菴主。晚入長安居委巷，又顏其閣曰玉衡，懸畫四壁，對之吟諷其詩。其斷句尤冠絕一時，聲稱藉甚，乾隆九年三月卒年六十七歲。著有雷鎔草堂詩集一卷。塞爾赫跋其詩云『矩矱古人而不膠繩墨，往往奇出奇句，超人意表』。其塞上七律詩云：

居延塞中草茫茫，蒙恬城上雲蒼蒼，谿深谿淺馬蹄白，紗重紗輕人面黃，日暮穹廬吹觱篥，天寒買客市牛羊，邊風桐酒不成醉一向前朝古戰場。

其徂徠懷古云：

徂來多古松，石徑垂松花，雲氣旣縈薄，晨光流朱霞，崇阿有廬舍，修軫連桑麻，何處石公宅，喬木俯寒沙。伏臘有子孫，農耕凡幾家，復尋六逸蹟密竹圍谿涯，清風不可接千載令人嗟。

戴亨字遂堂，瀋陽人，其先父浙江人，萍居錫州，後還遼東，號耕草老人，著有耕烟草堂詩鈔，亨亦工於詩其詩挺勁有力，著有慶芝堂集十八卷，自序云：『余懶不自收拾，僅存者若干首，敢爲能知道哉。抑生平之精力，嘗萃於此，聊爲子侄輩錄而藏之，固不必與世之立壇坫者較工拙，念得之匪易時復視以自賞於荒墟寂寞之濱云爾』。

此外乾嘉時代之工於詩者如夢麟著有大谷山堂集六卷夢麟字文字號謝山又號喜堂而魯特氏，蒙古正白旗人，爲尚書憲德子。乾隆十年進士，授檢討，十五年遷侍講學士，再遷祭酒提督河南學政。十六年授內閣學士，十七年湖北羅田民據天堂寨謀反，夢麟以河南商城界羅田馳往捕治，帝嘉之，後官至戶部侍郎。其詩才氣魁卓，筆意峭厲。沈德潛云『謝山具軼倫之才，貫穿百家，其胸次足以包羅衆有，

新刊介紹

凡有新刊欲假本欄介紹者，希先賜一部，以資參考。

（寄書希註明交『新刊介紹欄』）

▽滿洲映畫（五月號）電影脚本裕振民『春城曙色』等，攝影『明星誕生豪華場面』等，—新京滿洲映畫協會發行。一角。

▽蘿北縣事情（滿洲帝國地方事情大系D第十號）—三江省蘿北縣公署發行，六角五分。

▽賽馬成績書（康德四年度）附登錄馬名表五百頁—畜產局發行。

夜裏的眼睛

小松

我是一個需要睡眠的人，需要更多的時間使我睡眠下去。不能再請醒在這無聲無響中。

屋裡的燈光，投向窗外，窗外的月光，投向屋裡這是交換着光明嗎？可是散下的黑影比光亮還多。這是誰的名言呢？我忘記了，可是今夜我又看見了。我不能清醒在這無風無雨中，我是一個需要睡眠的人。

街上沒有人，也沒有車，大同廣場有幾隻藍色的燈火，比星還亮，比星還靜，樓下夜婦的門鈴又響了。

爲什麼太陽出來沒有夜景？我趕不上一個孩子聰明。我不解的從烟草裏抽出一張畫片，又是明星，又是福斯電影公司的萌星，是韓德蓀，又是半裸體的韓德蓀小姐。

夜，奇蹟的夜：

我是一個需要睡眠而沒有睡眠的人，翻開聖經，看看啓示錄：

『天上現出大異象來，有一個婦人，身披日頭，脚踏月亮，頭戴十二星的冠冕』

這是誰？我看了好久，才認得他就是韓德蓀，就是半裸體的韓德蓀。我知道，她的裸體上，披着比太陽還光明的全世界人的眼睛，她的赤足下，踏着比月亮還悽慘的全世界另一種人們。她的頭上戴着比十二星還寶貴的榮譽。因爲她裸體。在影片上脫了衣服，在畫片上也脫了衣服。

新京的夜，夜的伊甸園，在紅燈下，在音波中，在酒中，有多數的韓德蓀，也有韓德蓀裸體上掛的那些眼睛。

黑夜有這些眼睛，黑夜也睡眠了更多的眼睛。有睜着眼睛需要睡眠的人，也有睡眠的人在睜着眼睛黑色的眼睛，灰色的眼睛，紅色的眼睛，一個人長三個眼睛的，二個人長三個眼睛的，三個人長三個眼睛的，他們都是睜着眼睛要睡眠，睡眠之後又不閉眼睛。

—十二日夜深眼睜不開的時候—

水滸拾遺 (127)

張青山著

第十四回 燕小乙智探三絕計 黑旋風力磕八奪卦

大廳門口內當地綑放一人，細看乃是玉麒麟盧二爺，原來盧二爺大戰群賊，一條槍猶如金龍攪海，又好似怪蟒旋窩，那周家家槍的招數，果然名不虛傳，連扎帶抽，崩滑剪砸，身槍合一，來回亂轉、橫衝竪撞，所向無敵，把羣賊逼的就像走馬燈相似，不但羣賊不了盧二爺，衆冠之中倒有十數名受傷的，怒惱了兇僧陸登雲，叱退衆賊，提奪向前，嘿嘿的冷笑叫道盧俊義，夠瞧的了，你還能是老僧的對手嗎：盧二爺一見兇僧向前，就知難占上風，明明不是人家對手，可是也得與他拚命，一言不答抖槍就刺，兇僧並不躲閃，大槍的尖子眼瞧點到前胸，他往左一上步，右手的奪一找槍杆，嗆嗆一聲，振的盧二爺的兩膀發麻，雙手疼痛，大槍出手，扔出有一丈多遠，兇僧順水推舟直奔前胸，盧二爺側身躲過，兇僧左手就到了喝聲着掌落脊背之上。盧二爺翻身栽倒，兇僧喝叫綑上，衆寇進屋吃藥上藥，落座吃茶，然後擺上酒筵，衆寇入座飲酒，在酒筵前群賊齊說不一，有的說把盧二爺開膛挖心的，有的說扒皮抽筋的，紛紛亂出主義，兇僧說道不便如此，盧俊義雖是我們的仇人，他單人來替師報仇，孝義可嘉，不許凌辱於他，少時把他亂刀分屍，也就是了，時遷在後窗戶外看的清楚，聽的明白，連忙側身來至墻根下，將目睹之情對燕青等說明，三小聽罷都紅了眼啦，齊說我們拉軍刄，跟羣賊一戰，時遷說咱們這幾個人不用說戰羣賊，就一個兇僧，咱們惹的起嗎三小說道雖然是戰他不過，也得跟他一死相拚把命交給他就得了，時遷說你們准豁的出命去嗎三小說當然豁的出去，時遷說准要不怕死的話呀你們三個人到大所上前坡一爬，燕青在當中，你二人一邊一個夜叉的探海的架式，往下偷看，直要是廓子底下站的那些從人，全往屋裡看時，你們三個人全跳下爬在台增底下，聽屋裡略哎一响，你們倆挺軍刄接應他，三小說出槍芦二個，燕青你趕緊往屋裡闖，伸手拿這個主意險吧，時遷一咧咀說道，你們不是不怕死嗎，這險還怕嗎，三小一聽齊說對呀，不怕不怕，但是你老作什麼呢，時還說你們管你們不要管我，三小點頭埋伏去了，時遷把兩個腦袋，提了起來，站在後窗戶外，用手撲着頭髮把人頭掄起，越掄越使勁，把人頭掄圓，血點子落在窗戶紙上吧嗟吧嗟直响，就彷彿下雨打的一樣，屋中羣賊正在談論之間，忽聽窗戶紙响，一個個抬頭轉而往後窗戶上觀瞧，血點子落了有數十點，衆寇都看着發怔，廊下站的

衝破薰風大纛進　請看大陸新市場

亞細亞啤酒

唯有亞細亞啤酒乃我等青春之飲料

奉天　亞細

有此良藥 老可益壯

英男兒萌（エナルモン）

英男兒萌者、即由男性青年尿中提鍊而得之男性荷爾萌也。其治療力價俱曾經過動物試驗而嚴定單位、又據各方面臨症應用之結果、咸認此劑確能增進食慾、改良血色、增加體重、減退疲勞、振勵精神、以至於心身愉快行動活潑、尤如對於初老衰弱・老年衰弱・病後衰弱之人、其效更著云々。

【主治範圍】

初老期（即四五十歲左右之人）之頭痛・頭重睡眠不良・眼精疲勞・全身疲乏・生殖器性神經衰弱・能率低下等。

老衰期之皮膚彈力性缺乏・失眠・疲乏感・尿意頻數・食慾減退・肩凝・腰痛・耳鳴・心悸・記憶不良等。

青春期之生殖器性神經衰弱・早漏・遺精等

（詳細仿單 函索即寄）

本劑有片劑及注射劑兩種

株式會社 武田長兵衛商店

總行 日本大阪市東區道修町

支店 奉天市春日町十三番地

各大藥房 均有經售

88(5)33

【第75期】

故事教學研究

周子

一、故事有教育的價值嗎？

兒童之愛聽故事，一如他的愛好遊戲。因爲故事當中充滿了豐富的想像，也充滿了曲折的事實。（雖然這事實大半是沒有實在性的）不論你的生命延續到幾時，五六十歲也好，七八十歲也好，祗要意志是清醒的，總有幾件兒童時期所攝取的故事的回憶，慰藉你風燭的殘年。假設你高興『想一想當年』的話，你會驚異在不知不覺中，自已的行動，多少受着這些留在你腦海裏印象最深的故事之支配。教育學者從這些現象上，得出一條結論。即：『故事的教養，在一個人行爲的總合中，佔着重要的成分。』許多文學家，——單獨舉例來說，如冰心女士謝婉瑩叙述自已成功的原因時，不歸功於學校中的國文教育，而必推原於童年從祖母(?)那裏所聽到的故事。科學家的發明，不少是爲實現，幼年所聽到的故事，裏最動人的想像。科學家傳記，科學家言論，都肯爲我們證明這論述的眞確性。『故事具有重要的教育價值，』我們敢相信這樣的結論。

二、選擇故事的標準

甲，益智的——這些故事旣與趣濃厚，而又可以長養聽者的智力。牠有科學故事那樣的合理，神仙故事那樣的有趣：而教訓的力量，却又遠超過科學與神仙故事。這樣的故事很多，如預知李晉，曹植秤象。這里，舉一則如下。

爭羊皮

『從前有個聰明的人，名子叫李惠，一天，他要到外婆家去。出村走了不遠，看見兩個壯漢，在路旁一棵樹下爭吵不休。旁邊，放着一捆乾柴，一包鹹鹽。走近了時那兩人便請李惠評理。李惠定睛一看，原來所爭爲一羊皮。那個胖漢子說：先生，你聽！這塊羊皮分明是我的。我們兩人一同在這里休憩了一會，他硬要說是他的呢，了那怎麽會是他的呢，我來時還墊在肩上扛着柴來呢。那個瘦漢子說：先生這……這塊羊皮，是我的。我來時墊在肩上扛鹽的。李惠且不睬他們，只管拿手杖打那羊皮。不到幾下羊皮上紛紛落下鹽屑來，李惠便對那瘦漢子說你拿去！這羊皮是你的！』

（未完）

林德氏人格教育學（續）

占教授上重要位置者，不在理論，而在教師之人格。兒童方面之人格陶冶，今日教授者，亦常言之矣。然彼輩批評他人，或省察自已之教授，以方法上之理論爲根據。彼輩不知以自已之生命活躍，而及於兒童生命之活躍爲急務，而惟使之直觀，教以思考，盡量輸入兒童之腦海中。又使之用口與筆，努力發表，究其實，明瞭之觀念，與概念之有用者，所獲得無幾，而眞爲吾人所有者，決非此種單純之知識，眞爲我人所有者，非知識，乃信仰，即宗教的，倫理的，藝術的，科學的信仰也，易詞以言之，內面的經驗中，沈滯凝結之直感也。此內面的經驗，爲人類完成品性之惟一根源，若兒童得此內面經驗，縱令兒童不能發諸口定能留於心。反之，抽象的概念與法則，雖似實貴，可以列擧，然未與人格之核心相接，一去便無遺跡。故兒童內面之無意識的潛在的所有物，比諸明瞭而有意識的所有物，在教育上，益爲重要。此潛在的所有物，非特人不能見，即已亦不知，然其支配吾人心的發動之力，反較明瞭的意識爲大。今日教育，充滿主知主義之學說一切萬物，不經顯微鏡，不能置信。而教兒童者，亦屬此等知識，實爲大病。是以吾人以後不得不於此兒童潛在的所有物，加以注意，以求於人格陶冶，有所裨益也。

五　記憶之誤用

斐斯塔洛齊曰，『實行不成，從此終矣。』此爲排斥口舌知識之痛快語。乃今日之教育，雖盛倡心理的方法而依然不脫從來之弊，教授者，日以朝不保暮，而烟消雲散之知識，盡量灌輸兒童使之理解，令以記憶。父兄與視學者之批評，亦視兒童記憶之多寡以爲斷，而對於教育的教授之結果，即生氣盎然內面心情之力，與無意識之意志，形式的試驗，所不能表見者，反漠然視之，此以視學方法之錯誤，及試驗制度之存在，教師與兒童不得不專以知識爲能事，亦自然之數也。且判定教師之勤勞與否？亦以兒童記憶之程度爲標準，是以今日欲掃除記憶之弊害頗感困難若欲掃除則非將試驗制度廢去不可，非將由試驗而評定教師之勤勞之標準更改不可。教師而以人格爲標準，而不以試驗爲標準，世或有以此言爲狂論，而議其非者乎？則不可不考教育之目的爲何物也。教育之目的，在兒童之人格，善養兒童之人格不在記憶與試驗，乃在教師之人格，與之神通同感，潛移默化，所謂『人格感化』者是也。

又教師對於兒童言語發表之練習，亦須慎重考慮。須知兒童由語言而得之知識，大半屬於皮相，於人格陶冶反有損而無益，徵之吾人之經驗，言語流利之兒童，性情未必純厚，然竟有語言愈巧妙，而精神生活愈卑下者反之，天性純厚之人，其內心所蘊蓄，常不肯自暴於外所謂『靜之水必深，深之水必靜』者是。若教師過重兒童語言之練習與發表，而精神陶冶，不能與之相應，則有養成饒舌辯佞之危險此則主張人格教育者所不可不注意也。（未完）

孔教概談　二

河南顧嵐

說到這裡，我又別有感想。這人道兩個字，很時髦已成爲爭權利的口頭禪，但是時髦的意思，不是說人比畜生高尙，要比畜生講理。是說人比畜生驕貴，要比畜生享福，諸位你想，歡喜享福，不歡喜吃苦。畜生同人一樣分別禍該享不該享，分別苦該吃不該吃，惟有人能。畜生不能，不問該不該，只要享福不吃苦。能說是人道嗎時髦人道，旣證明不是眞的。孔子人道，怎樣證明是眞的呢？因爲孔子人道，是天生在人人心裡，並且是生在古今中外人人心裡。你看兩千多年，中國有人說他不是嗎！若說靠着君主擁護他我要問君主爲甚麽擁護他，君主不佩服就擁護他了嗎。若說君主利用他，我要問尊君卑臣的規矩，是法家鼓吹是秦始皇制定。孔家學說，全是責備君主。有一句幫君主欺百姓的嗎！論語上說，朕躬有罪，無以萬方，萬方有罪，『罪在朕躬。』孟子說『一正君而國定』分明放掉百姓，專責皇主，我不知君主要擁護他何用，若說藉重他君爲臣綱那一句。我要問綱是甚麽，是刀啊是石啊，能割網嗎。能壓網嗎，意思是要君領臣的頭，君負臣的責不是同萬方有罪，罪在朕躬一樣嗎。若說後世君主借這話騙百姓，也要百姓信呀！若說中國百姓無出息，我看歐洲百姓也多有隆重君主的戰後新立國，依舊還有君主美國百姓，算是有出息到極頂了，然而隆重總統，也同歐洲隆重君主差不多。甚至鄉下的四歲孩子，隨母親遊玩華盛頓，偏要同塔孚說總統親個嘴，纔肯回家。這是甚麽緣故呢！不是人人心裏天生有貴貴道理，能這樣嗎拿這一條作比例，凡是孔子的道理，只要古今中外人人佩服，那就是天生在，人人心裏的眞憑實據。（未完）

教育家　孔子略傳（四）

傅慶隆

在衛住了些日子，孔子乃預備到陳國去，過匡時遇到一件危險。爲什麽呢？世家說：

『將適陳，過匡。顏刻爲僕，以其策指之曰：『昔吾入此，由彼缺也。』匡人聞之以爲魯之陽虎，陽虎嘗暴匡人，匡人於是遂止孔子』

史記孔子世家說：『孔子狀類陽虎，拘焉五日。顏淵後。子曰：『吾以汝爲死矣』顏回曰：子在。回何敢死。』匡人拘孔子益急，弟子懼。孔子曰：『文王旣沒文不在玆乎？天之將喪斯文也後死者不得與予斯文也：天之未喪斯文也，匡人其如予何？』孔子使從者爲寗武子臣於衛、然後得去。』

孔子說了匡險而去，過蒲月餘復回到衛國，在衛住了月餘 又復去衛。但不久仍擬到陳國。到陳國去先經過曹宋兩國。過宋時因曾得罪於桓魋，桓魋欲要殺孔子，孔子乃微服而過過宋之後，孔子道經鄭國亦無可述。

到了陳國，是湣公六年，也就是魯定公十四年，這時孔子已是五十六歲了。

在陳國比較可注意的事有以下二件。

一，答陳司敗之問。論語述而篇載：陳司敗問：『昭公知禮乎？』孔子曰：『知禮』。孔子退，揖巫馬期而進之曰：『吾聞君子不黨，君子亦黨乎？君取於吳爲同姓，謂之吳孟子。君而知禮孰不知禮！』巫馬期以告。子曰：『丘也幸。苟有過。人必知之。』

孔子因尊重公論，故甘受過而不辭。非聖人難能也。

二，諷陳湣公赦三監吏：

孔叢子云：『陳湣公（原作惠公，乃湣公之誤）大城因起凌陽之台。未終而坐法死者數十人，又執三監吏。夫子適陳，聞之，見陳侯，與俱登台而觀焉，夫子曰：『美哉斯台！自古聖王之爲台，未有不戮一人，而能致功若此（也）！』陳侯默而退遂竊赦所執吏。』

孔子志在救世活人所以處處不忘爲人民謀幸福解痛苦

孔子居陳三歲 會晉楚爭疆，更伐陳，及吳侵陳：陳常被寇，孔子曰：『歸與！歸與！吾黨之小子狂簡，進取不忘其初。』於是孔子去陳。（世家）

孔子去陳，將適衛，過蒲，會公叔氏以蒲叛，蒲人止孔子。弟子有公良孺者，以私車五乘從孔子。其爲人長賢有勇力。謂曰：『吾昔從夫子，遇難於匡，今又遇難於此，命也已！吾與夫子再罹難，寧鬭而死！』鬭甚疾蒲人懼 謂孔子曰：『苟毋適衛。吾出去。』與之盟出孔子東門，孔子遂適衛。子貢曰：『盟可負耶？』孔子曰：『要盟也，神不聽。』（世家）

孔宇此次來衛，靈公雖喜而郊迎，但因年老，怠於政事，不用孔子。因此孔子喟然歎曰：『苟有用我者，朞月而已，三年有成。』（世家）

子擊磬於衛。有荷蕢而過孔氏之門者，曰：『有心哉擊磬乎！』旣而曰：『鄙哉硜硜乎！莫己知也，斯已而已矣。『深則厲，淺則揭。』子曰：『果哉，未之難矣。』（論語憲問）由這種記載，我們知道孔子憂世之心，是十分深切的。

孔子旣不得用於衛，將西見趙簡子至於河，而聞竇鳴犢舜華之死，臨河而歎曰：

兒童的道德教育（續）

—紋鷹—

當兒童失了自治的時候，他就要發脾氣，或要放縱心意，這樣一來，就養成了不好的習慣。正當的和好的行爲，若涵養的工夫到了，就能夠發生能自治的衝動，能自治的本能，和能自治的感情。因爲道德的良心，總是人人皆有的，但是善惡的分界，必要有人指教，纔能夠分辨出來。培養道德最好的場所，就是家庭與學校之中道德上的責任心，是我們所最重視的，因爲有了這一種的責任心，就能產出道德上的感情。道德的定例不像別的定例，因爲他是不能用威權去强迫人們實行的，道德的定例，必須要出於內心的自動，纔能支配我們。

兒童到了十六歲以上，他的思想和理性漸漸的發展了所以在這個時期的理想和信仰，往往和以前不同。兒童到這個時候，很能覺到社交的關係，所以也很留意道德上時，很富於尊敬心，與情愛心，這兩種德性能阻擋他們不做壞事，所以做師長的正應當利用這種德性，來領導兒童們行善。又應當教他們順服的必要，最要緊的：就是無論在什麼時候，我們萬不可用『禁止』的態度去對付兒童，最好要用積極的態度去領導他們。尤當以身做則，替兒童設身處地，那麽他們得益，必更加多了。

四

道德的原理，雖然是千頭萬緒，不勝其多的，但是概括的說起來，大概不外乎三類，

一、是對自已的：A能維持自已的尊嚴的，B能對人盡義務的。

二、是對社會的：A能愛人如已的。B能服務社會的

三、是對人類的：A覺得自身是一種器官，專以服務道德上的理B想。願意爲你理想中的最高事故而犧牲。

以上這幾條原理，雖則是很簡單的，但其中包括的意思，却是很廣闊的。世界上的種種善德，好話品格，都不出乎這幾條，所以其餘瑣屑的話，我們也不必贅述。

五

年長的兒童，他們很需要一種合理的道德基礎：家庭裏的長者，和學校裏的教師都負着教養的責任，他們應當供給這一種的道德基礎、健全的道德基礎，很能夠幫助兒童們的品行，也能夠幫助他們的道德思想，所以這一類的點素，是決不可少的我們看到有許多的兒童們，人格墮落，思想卑汚，考査其原因，無非爲了環境不良道德的思想完全消滅，所以他們心目中的印象，無非是一些汚穢的不道德的舉動罷了。換一句話講，就是他們的心目中，完全沒有道德的基礎，可以做他們的主人。所以就墮落到這個地步了。

現在爲挽救這個弊病起見我們應注意道德教育，把他的應用方法，簡單的說一說盼望一般讀者，能夠明白我的意思。不過在沒有述說以前，還有一句話要聲明的，就是道德教育，並不是一成不變的，他是隨着兒童的年齡而變換。現在我把兒童的年齡分作三期，述明道德教育的基礎。

甲、從十二歲到十四歲

禮貌，對人要恭敬而客氣說話要端莊而文雅，擧止要懇誠而樸實。不要專重虛飾對來人不要像沒有思想的，對老年人和婦人要恭敬的樣子，態度要敏捷，待人要謙遜。

眞實，說話要眞實，允諾要眞實，辦事亦要眞實，對一切人都要信實，不要與錯誤調和，要克服他。

膽量，說眞話要有膽量，刻苦等待要有膽量，忍耐譏笑要有膽量，行善，服務，以及實行自已的宗旨都要有膽量。當學好的榜樣，拒絕壞的榜樣，不可膽小。

節儉，當知道用錢的方法銀錢是有益處，也是有害處的。在小事上要有節儉。用光陰要經濟，用氣力要經濟禁絕奢華，禁絕浪費，質樸就是節儉的法子。

秩序，辦事要有秩序，就有系統的價值。安置什物，就要有一定的地方，若要用時就很便當。應事要敏捷，事要依時，若是延誤，就沒有秩序了。

堅忍，對於難做的工作，要有堅忍，純熟是從堅忍得來的。比賽遊戲時候，要能堅忍就可轉敗爲勝。養成良習慣，力求進步，都須要堅忍。

正義，應當愛護正義，對人對已都要有正義。不可爲輿論犧牲正義，因爲正義比輿論更有價值。應當爲人道的正義而奮鬪，不可使正義埋沒，人道掃地。

大度，應當恕救人的過處因爲自已亦有過處。待人要大度，施捨要慷慨，要寬容要耐忍，不可嫉妒，不可郎惱，因爲妒嫉便不是大度了。

對人，對家庭要盡你的責任，對父母要盡你的孝敬對親友要盡你的友愛，對同輩的人要有互助的態度，對僕役要有仁愛。

乙、從十四歲到十六歲

自重，應當尊重人的特長自已的言行動靜，要以自重爲標準，但切莫失去了自重的眞義，以致流爲驕傲自大不可在人面前誇耀，應當實事求是，以求得自重之道。

意志，你的意志，不可使他軟弱，應當訓練他使他堅强有力。意志要有智識來幫忙，那麽意志纔不致愚昧。道德上的懶惰，猶豫，和放棄，能夠使人退化，所以必須用意志去戰勝他。

工作，工作是尊貴的，也是必要的 要不怕工作，工作必須有系統，必須要努力的工作，能夠幫助你的體育，智育，和德育底發展和發達。工作不但是高尙的，必要的，而且也能表現出工作者的品性，所以須留意，不要將你的弱點，在工作當中表現出來。

遊戲，遊戲和消遣，是人生所必須的。遊戲是帶社會化的，並且能夠發達人的身體和腦筋，遊戲的比賽，能夠發生友誼的競爭。有團結力的遊戲，更能發展人的德性。

情誼，人人都有友愛之心父母與子女之間，兄弟與姊妹之間，親戚與親戚之間。（未完）

□教育格言選

一、才能非他，辛勞與勤懇而已。

一、學問貴細密，自修貴勇猛。

一、爲學之要在乎主靜，以爲應事建功之本

一、用心專一，便是敬。

一、誠意一關，是學問立命靈符。

一、學貴實習，須心心念念在上。

一、虛心涵泳，切已體察。

只看大便不易揣測的嬰兒疾病

嬰兒不會說話、故如要深悉他的健康狀態、總得觀察大便的性狀、如混入粘液顆粒或帶青綠色、又排便次數日達三四回以上、則確是消化不良、乳兒脚氣等榮養障碍的强有力

兆候 這是一般人對乳兒大便的通有觀念、雖不無一面的理由、然如祗就大便．而判斷嬰兒的健康則或恐發生重大的錯誤危險萬狀、大便的狀態雖然有些不佳的情形、而幾許的混入粘液或顆粒、或帶青綠色、然要是嬰兒的發育順利神氣良好 動作活潑、夜得安眠，就可安心、尤其是大便的頻數、更沒有變改食餌或減量的必要、然若是發育不佳、動作

無力 夜裏啼鬧異常則無論大便狀態怎樣良好、也得認作有病，而非加調理不可、若連大便都不良好、那便更不可疏畧了此時舊式的調理法、或更換食品或節減食量、甚至採用絕食療法、可是今日醫學、則不以爲然，這種方法、可以殺滅身體的抵抗力、遷延疾病的恢復、結果危及生命實是有害無益的、那麽怎樣調理纔好呢、因爲旣於這樣症狀、一定是榮養缺乏的時候、所以補給滋養豐富的食物、同時投與活性黑非菌劑『若素』、以助消化機能尤爲有効、『若素』係以黑非撒卡羅米西斯菌爲原料而製成的活性藥內含性能助長乳幼兒的發育

改善 體質的聚精、斯奇精、肝糖素、鈣等貴重榮養素極爲豐富故若常用『若素』則可以防止榮養的倚偏或失調而起的消化不良或乳兒脚氣、且助長身體的發育、『若素』的成分除榮養素外、更含維他命荷爾蒙活性酵素等貴重要素、故因其有了這些成分的綜合作用、所謂細胞原形質賦活作用提高乳幼兒的消化機能、旺盛抗病力量、加强身體組織、誠可謂爲家庭不可或缺的藥物、

酒刺與胃腸病　同時治癒！

鄙人曾患慢性胃腸加答兒經過無痛苦、每在一個月內、必有一二次之徹夜腹並且有復作嘔吐實爲苦悶之事近正在豫備考試、以致運動不足、益見惡化酒刺亦同時逼來、回想在一年前爲止之過去時期、運動生活是以胃腸並無任何異狀、近來則困守家門、殊勞、竟至胃腸惡化百病叢生、而由來服用種種藥品但毫無効果之可言、遂使悲觀自持、萬念俱灰、正度厭世生活、忽閱新聞記事見載有若素廣告一欄當時窃思此藥深恐依然無濟於事、但轉念何妨再行一度試服、而作萬一之妄想、於是買來一瓶、開始試服、不料胃腸日有起色並且由來作祟之酒刺因而痊癒胃腸亦收全功、一切痛苦完全掃除淨盡矣、念因深蒙『若素』之恩德、是以謹述經過併誌成感謝微忱

（旅順）汪家駒

只因一子嬌養過度　而流弊叢生

（福州）朱寶叔

鄙人生有四女之外、只有一男、今年爲小學四年級生、只因惟此一兒驕慣異常竟致身體柔弱、胃腸多病、每常貪食稍多、立刻腹痛下痢、因此食慾減退在校讀書、每月必須因病請假兩三日、往往多至五六日之休養、是以家人非常憂慮乃就附近藥房主人出以大瓶『若素』並服之必有卓効、鄙人因向來未曾令渠服過此種藥品、深恐耗財無補、乃換買小瓶者用資試服、於是買得小瓶『若素』一瓶持歸家中、頗信參半令渠依法吞服、最初數日、並未見如何効果、以至第一瓶將服完之時、而効力乃見 當即馳赴藥房說明一切、藥房主人答以『再服一瓶以觀究竟』嗣後照法又服完一小瓶、乃又買來大瓶一瓶、正信、在服藥中間、不料豚兒之胃腸、逐漸强壯面色大佳肌肉豐滿異常矣、家人以及親友見者莫不喜出望外、確因藥房主人勸告服用『若素』至使豚兒轉弱爲强，化險爲夷、萬分感謝、決意繼續服用、不敢間斷、他人聞者亦莫不感同身受、迺來豚兒赴校照常出席、迄無請假曠課事矣

小孩的零食不能廢

只要注意種類和分量

小孩沒有不要求零食品的，這不是由吃飯分量不足，也不是由嗜好性成，確是小兒身體自然的要求，因爲小兒的新陳代謝，若說身體的大小、還算大、故祗吃了三頓飯營養自感不足 雖然頓飯加量、也恐腸胃化食不盡、所以把三餐的食量分作四五回是最合理想的法子、如這樣手續、非一般家庭所能持久且因童心恒求變化故有隨時給與零食可必要但因小孩天生放肆不能克已故如任其所欲有起過食偏食而損傷胃腸的危險所以母親或奶媽對於應給零食的種類和分量、非加十二分的注意不可要是斷奶未久的小兒則應給

最易消化的東西

例如把乳菓餅乾、容易消化的鮮果等少量、每日給二回稍長的小兒、則以麵包、普通點心、烤山芋等限一定分量充作零食爲宜、小兒的傳染病、因不良的零食品而起的頗不爲少、尤其是衛生上的攤舖或叫賣人所販的糖菓饅頭等、是

子嬌養過度

然欲免此弊須把日常的零星食品、每在家庭自製備用、則太費事了、且小兒心理、與自家作品不如他家作好、故最喜自已去買吃這雖屬不好習慣、然欲性急的改善、反傷小兒的情感、而有失掉那獨有天眞的弊害、那麽對於已成習慣的小兒、與其禁之太嚴、不如造成食後服用『若素』的習慣、乃爲善策、因爲本劑可以豫防食傷以及腸胃系的傳染病同時有堅固腸胃 助長發育的功効、

且因該藥味道好

故雖視藥如仇的小兒、也可樂而服用、甚有笑話、某家長子因病服用若素小弟妹們都看哥哥愛吃、爭先要求、五個子女天天所消匪鮮、一瓶『若素』不足一星期之用、因而父親經濟恐慌、以後父親採取祗制主義躬自按分頒給云其實『若素』一日祗有二三分就夠、並不算貴、那麽上述可說是對於『要素』味道可口的一種側面表現詞啦、又據東隣消息、

近年該國小學校

當『若素』作虛弱兒童的補品而盛行各地、竟擧驚人的好成績、頗惹全國父兄的莫大歡迎云、

本藥能有如是偉力的理由已如上述、便是該在所含堅固兒童腸胃的成分、助長發育的成分以及凡人體維持健康上不可缺少的種種重要素、相輔作用斷得的綜合効果了『若素』三百錠瓶（約一個月份）日金一元六角、一千錠瓶五元、發售於世界三十個國的各埠藥房，至於總發行所在日本東京市芝公園、榮養與育兒之會。（振替口座東京一七〇〇番）

全治皮膚病　天恩水

請看一看！這樣的特色

不淹、不疼、不臭、不汚衣裳、速除癢痛、不使病毒內攻、作用於皮膚深部而去毒、殺滅黴菌、用法簡單、効驗神速、是很合理的良藥

請試一試！左列的疾病！

狗皮癬、陰部癬、脚趾癬、疥癬、濕疹、瘡爛、痱子、瘙癢、白狗癬、粗癬、癜風、大水疱疹、疙瘩、面皰、雀斑、皮脂漏、皮膚粗糙、草木及漆瘡、跳蚤、蚊子、蠑虫子、臭虫、及其他毒虫的螫傷。

身體髮膚受之父母不敢毀傷孝之初也

皮膚的面積一．六平方公尺厚一四公釐實是五尺身體中的最大器官。所以其構造精緻複雜其作用除對付外力之外還調節體溫呼吸空氣排泄廢物等等擔負廣汎重要的任務。

應用天恩水來治皮膚病使機能圓滑是健康之初呢。

天恩水是根據最新學理而作的皮膚病藥其効力卓越用普通的藥不能根治涉及長年的難症若用本藥可發揮强力的消毒殺菌收斂的作用來根絕潛在皮膚深部的黴菌復無再發之憂使皮膚美艷光滑。所以若常備之就可維持健康且自己別人都免感不快。

價錢很便宜！ 二角、三角、五角、一元、二元、

各地藥房均出售　小包料國內＝弐發國內

常見効力寨劣的模造品、購買時須聲明是天恩水。

東京藥院本行　日本東京芝區田村町四丁目四番地　電話（芝）一八七四番　郵便振替東京六〇一〇〇番

東京藥院分行　日本大阪天王寺區行社町二四番地　電話天王寺三五五六番　郵局振替大阪五〇八一八番

天恩水總發售處

列國海軍之情勢（二）

日本海軍大佐 小川貫璽述

新嘉坡之根據地、約以二千萬經費、施行足以維持大艦隊之大規模擴充、其大船渠業已完成、該正式已於二月十四日舉行矣、

在東洋之英海軍兵力

在東洋之英海軍兵力現在東洋方面所有之兵力、分爲中國東印度澳洲、新西蘭南阿等之艦隊、大體如左記、

巡洋艦　一二隻
航空母艦　一隻
驅逐艦　一四隻
潛水母艦　一隻
潛水艦　一七隻
其他　三六隻

並均以新造之優秀者充當之並於進行十五億磅計畫之同時增加派遣之兵力乃當然之事、

據諸傳聞、以若干之主力艦爲根幹、而行有力艦隊之配備、實有可能性、待新嘉坡之完成、本件實係有重大意義之問題云、

美國海軍

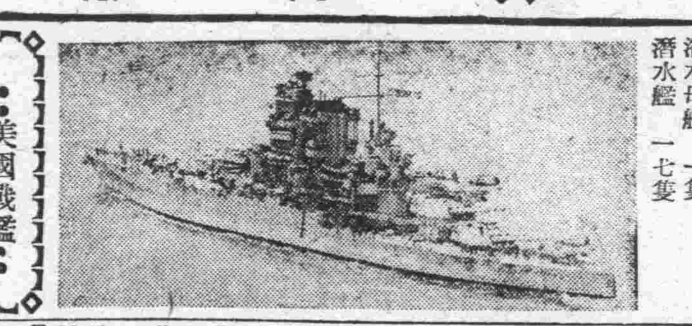

●美國戰艦●
排水量 三二、〇〇〇噸
速力 二一、〇節
主砲 三六糎十二門
竣工 一九一七年十二月

次爲美國海軍之概況、建設美國海軍之父、爲日俄戰時之羅大總統、從來美國即頗重視本國經濟之發展將來係在諸遠東、爲進行其遠東政策、歷代之政府中、極力倡建設有力之艦隊、因屢遭人民之反對、至將其實現阻止、以至於羅大總統之時代、後因其努力、得開建設大海軍之基礎、以致得堅持遠東政策、多進一層之强化、

因此美國海軍頗感羅大總統之德、並以其誕生之十月二十七日、作爲海軍紀念日以表祝意、

哈定大總統之宣言

世界大戰之當時尙爲二等之海軍國、後則一躍與英國相並、當華府軍縮會議、其五五三之比率、即爲獲得與英國海軍之平等權利、一九二二年十二月、哈定大總統爲防衛美國之領土、可擁護對外政策之推進、公佈建設『世界第一海軍』、以爲海軍政策之根本方針云、

其後海上兵力之充實、因輿論方面之支持稍欠充足、僅以均等之名、而毫無其實

當滿洲事變之當時、斯蒂芬遜國務長官、曾勸誘英國實行壓迫日本、但終未果者乃因其補助艦努力之不足也

—法國戰艦—
排水量 七二四九噸
速力 三四、〇節
主砲 一五、五糎八門
竣工 一九二七年三月

羅斯福之海軍擴張

其後一九三三年現羅大總統就任後、定依華府及倫敦兩條約所許可之限度爲目標使其充實、當時洽因世界均呈不景之狀態、故曾應順救濟失業及經濟復興之方策、先由產業復興費提出緊急造艦費二億三千八百萬弗、決定於三年內、造三十二隻計十五萬噸有餘

芬遜案

復於翌年之三十四年、將芬遜案決定、並進行於五年內、以八億弗之經費、造艦一〇二隻、計載重二十萬噸美國之海軍、至一九四二年止、其條約量之全部、即可充實、於本年一月二十二日下院業已通過、並已交付上院之昨年度預算、即一九三九年度之海軍豫算、刻正由上院實行審議中、其成立當可無疑、其中爲主力艦二隻、巡洋艦二隻、驅逐艦八隻、潛水艦六隻、並包含其他之特務艦、本計劃之着手時、洽爲芬遜案之全部完成按旣定之計劃、其條約數量之全部、至一九四二年止、全部竣工云、其現在建造中之軍艦如左、

戰艦　二隻
甲級巡洋艦　一隻
乙級巡洋艦　七隻
航空母艦　一隻
驅逐艦　三十七隻
潛水艦　十六隻

合計　六十四隻約二十五萬噸、其他艦艇若干

並言其後於艦齡內、爲保持條約量關係、可以建造代艦、

大統領於一月四日之教書中、以今日歐洲及遠東方面之不安情勢爲理由、更認爲有增加海軍勢力之必要、近來遂就其擴張計畫、有請求審議之企圖 於是遂成爲今日世界輿論之噴口火矣、

第二次之芬遜案

此新擴張計畫、曾於一月二十八日作爲第二次之廿八日遞議案、提出會議、

詳細情形雖尙不明、其骨子係以總經費八億弗、求增强現計畫、保有兵力量十分之二、自七月一日開始、第一年中先支出三千萬弗追加建造主力艦二隻、巡洋艦二隻、

海軍豫算概略如次、

	一九三四年度	一九三五年度	一九三六年度	一九三七年度	一九三八年度	一九三九年度（審議中）
海軍全豫算（百萬弗）	二九七	四三六	五二九	五二八	五三五	五七〇
海軍航空豫算	二二	一九	四一	四〇	五〇	一

從來美國向以能應付大西太平兩洋作戰之力爲目標、

一意國戰艦一
排水量 一〇、〇〇〇噸
速力 三三、九節
主砲 二〇、三糎八門
竣工 一九三一年十二月

大西洋方面、於門羅主義下其主目標原在於歐洲諸國以守勢作戰應付之即已滿足、太平洋方面、屢堅持其極東之積極的政策、向以準備攻勢作戰爲必要、

多年前、美國艦隊之主力常備於大西洋、太平洋僅分遣小部隊巡守、歐洲大戰後美國艦隊分置於大西、太平兩洋、漸次移其主力、指向太平洋、滿洲事變當時、更集中全艦隊於太平洋、直至今日、

太平洋之作戰準備

其他各種軍港、根據地施設等、亦置其重點於太平洋方面、以鉅額之經費、順次進行其整備擴張、（未完）

『英終將與日握手』

赴華北就任 澤田顧問談

【大連電】就任華北派遣軍顧問之前駐滿大使館參事官澤田廉三氏帶同大使館一等書記官林出賢次郎氏就正式赴任之途、搭廿一日入港之熱河丸抵連、其談話如左、於華北有種種困難之外交問題、今後恐日日層出、在未抵現地之前、無何可言、惟徐州陷落、對華北華中兩政權之合流實現上更有一番促進、但因種種困難之事情、恐不能及早進行、上海海關接收進行極圓滑、然就外債支付之問題、此後支拂方法頗可考究、亦或能設置似調款整委員會性質之機關、上海海關之收入、較事變後已見激減、爾來之外債津貼不能應辯、將天津、上海兩海關以一單位之支付問題必須調整、然在兩政權之合流、尙能有此實現性日本當然在合流後始能承認中國政府、今唯專謀兩政權之圓滿發展而已、伴同合流者、當然係首都問題此實屬困難問題、今後由情勢推移、而決定之、英國之動向頗値重視、然而今之日本以既定方針强力進行、應行者則行、則英國對我等必求握手、又該氏於大和旅館休息一夜、預定搭乘廿二日、午前十時半發之鳩號列車、經由奉天而赴任云、

蒙疆新聞社成立

【張家口電】蒙疆地方、爲新聞通信之一元的統制之機關、株式會社蒙疆新聞社、二十日、於張家口開創立總會之結果、業經正式成立、理事長爲松本於菟男、理事杉谷善誠、相運三（察南）、孫植三（晉北）、幹事伊德欽、久光男諸氏、將由聯合委員會之決定云、

今日廣播 MTCY

五月二十四日（星期二）

上午：六、三〇 國歌建國體操、唱片 七、〇〇 初等日本語講座 高宮盛逸 七、二五 格言先哲故事、唱片 七、五〇 清晨音樂（大連） 八、二〇 氣象通報 八、二五 建國體操 八、四〇 家庭講座（大連、新京） 一〇、四五 經濟市況（大連） 一一、五〇 舊劇—唱片— 鴻門晏、宮門帶 一一、五九 時報

下午：〇、〇一 舊劇—唱片— 罵殿、定軍山賤骨頭（六段） 一、〇五 經濟市況（哈爾濱） 一、一〇 經濟市況（大連、新京） 一、二〇 新聞 一、三五 坐宮 唱（奉天） 四、四五 經濟市況（哈爾濱） 四、五〇 經濟市況（大連）氣象通報、經濟市況 五、〇〇 新聞、唱片 五、二〇 英語新聞 五、三〇 兒童時間（奉天）故事（白夢庚）幾個牛的故事 五、五〇 兒童新聞 五、五五 中等日本語講座 岡田信壹、六、二〇 日本語兒童新聞（同第一放送） 六、二五 歌舞曲—唱片— 園裡園外 六、三〇 奉天的時間（奉天） 六、四五 哈爾濱的時間（哈爾濱） 七、〇〇 政府公報、經濟市況、告知事項 七、二〇 俄國語時間（哈爾濱） 七、三〇 講演（哈爾濱）電業與國民福利之關係（哈爾濱電業局長左耀先） 七、五〇 演藝 滿洲映畫協會演員一話劇、七巧圖 九、二、京韻大鼓華容道 九、一〇 時事解說 華北華中兩政權合流的感想（唐新我） 九、二九 時報 九、三一 新聞、經濟市況、氣象通報 明日節目預告 一〇、〇〇 演藝、（大連）

北京・天津通信

中國聯合準備銀行 紙幣破損收兌辦法 全文八條公布施行

【北京】中國聯合準備銀行紙幣、發行以來市面金融、極爲流通、商業交易異常踴躍、惟紙幣輾轉流通即易沾污折損、該行爲維持持券人之利益及保持票面之整潔起見、特規定暫行收兌破損券辦法八條、公佈施行、俾各界民衆一體知照、玆錄原辦法如下、

中國聯合準備銀行暫行收兌破損券辦法（第一條）凡破損之券所存尙足四分之三以上者、照全額兌換之（第二條）發行日久、雖經汚闌燻焦、而簽章號碼、文字、花紋等、均可辨認者、照全額兌換之、（第三條）凡券雖已分裂多片、而聯合尙屬無缺並可辨認者、照額兌之（第四條）凡破損之券或縱、或横、或斜損去半幅而券身存留尙足四分之二以上者、照半額兌換之、（但餘留部分仍以係有一個號碼爲原則（第五條）凡券已破裂券身不足四分之二者、不予兌換（第六條）凡故意剪挖塗改暨撕去正背兩面之任何一面者、概不兌換、（第七條）凡經火燻水浸油漬塗染不能辨認者、概不兌換、（第八條）凡以樣本改造希圖矇混者、概不兌換

防止傳染花柳 仍另設檢治所

【天津】本市衛生局、以本市業底繁榮、華洋襍處、而中外之娼寮、亦到處林立、各寮寮主、多以營業獲利爲目的　並不注意妓女之衛生故該局爲防止花柳病之傳染及增進市民之健康計、曾設外國妓女檢治所、專爲外國妓女檢查及治療、同時並在特一區、設診療所一處、能爲民衆無料給治、但華人妓女則無檢治所之設立、經多方籌措、始將全市各衛生事務所之華醫、每所裁去一名以資省節、省得之薪金、作爲設立妓女檢治所之經費但只有五百餘元、而開辦費又復無着、復經該方之努力始於去年春、籌備就緒、並將檢治所暫歸警察醫院附設辦理、此種辦法業已行有年餘而當局亦因經濟關係、不暇顧及、現悉衛生局傳局長、以檢治所關係市民之健康、實爲刻不容緩、特向警局商洽依舊將檢治所分出另設不日即可實現云、

京市教育局長 首任張鼎勛氏

【北京】臨時政府昨任命張鼎勛爲北京特別市公署教育局局長、張氏奉令後即將著手辦理籌備事宜、地址仍在市公署社會局內、內部辦公人員仍以第三科辦事人員加委調充、聞於月底即可正式成立張並氏於同時就職視事云

軍報道部華文消息 山家少佐負責發表

【北京】軍報道部爲供給各種確實情報起見、昨起特派山家少佐常期駐部、負責發表華文消息、山家氏在華甚久、去歲在津時、即負華文報道任務、對新聞極有研究今任斯職、可謂駕輕就熟云

冰 有關市民健康 衛生局嚴加取締

【天津】玆因初夏、炎威已幾度蒞臨本市、故市內各飲料商店、如冰攪凌及冰膏冰棍、均已先後出現、以圖獲利、而冰之來源、多係冬季挖一冰窟、取水坑之天然冰而藏之、其冰質之髒、已爲稍有常識者所共知、故本市公署當局、以此初夏之際、各飲料商、均以冰窟之冰售賣、並不究其有無微菌、是否淸潔、實與市民之健康、至重且大、玆爲取締計、特飭警察、衛生兩局負責調查對市內所售之冰質、是否清潔並須嚴予取締、以俾有益於市民之健康云、

華北婦女訪日使節團於京都

華北婦女訪日使節團、做爲日華親善之和美使節十六日乘關釜連絡船、於下關登陸、團長爲天津市長潘毓桂氏夫人潘李玉亭女士、率其以下二十二名共赴日京、十六日午後一時、詣京都本願寺、訪問光暢法主、智子裏方、述說訪問日本之意念後、纔而出席日華婦人交歡大會云、

（攝影爲與東本願寺法主裏方會見時）

瓦德聶爾博士發明德國製之
補爾精
乃强化身體返老還童之回春聖藥
如諸君從前及現在吸食鴉片或少年時誤犯手淫時
如諸君患性的神經衰弱未老先衰時
如諸君因患過花柳病慢性病曾服過各種藥而未能全癒時則請服補爾精
一經服天下馳名之德國製補爾精管保立見功效諸君試服補爾精之日即一生之紀念日也
數百萬曾服過補爾精之人莫不感謝此藥之功
補爾精有皮下注射劑爲注射用
亦有粒型內服劑爲內服用
說明書無償贈呈
各大藥房均有代售
遠東總經理阿葛公司總批發處 哈爾濱道裡中央大街八四號
總代理店 中西大藥房 新京市商埠大馬路三馬路西 電話（二）一七一八番

君如貧血衰弱
喝了此酒
就能恢復已往的强壯！
强壯補血
赤玉牌葡萄酒
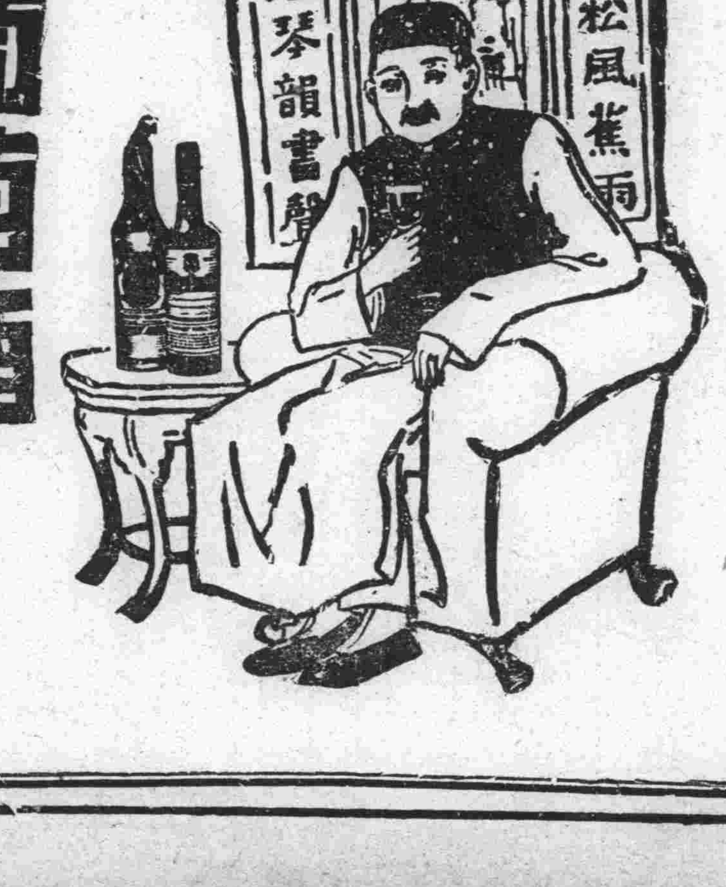

千杯健康
百年杯延

註冊商標
七ふく
神效並暢銷
ひえくだり
（七福牌 清瀉百毒丸）
主治 去頭火上昇通大小便 瀉梅毒癩病各種毒症
藥價 半禮拜服金廿五錢 一禮拜服金五十錢 三禮拜服金一圓卅錢 五禮拜服金二圓
寄費 金四十二錢
冒品繁多切勿受欺
大阪高津表門筋
祖傳七福牌正舖伊藤長兵衛
振替阪九七三・電南七二九

吉林專刊

閻傳紱

第三九五五號
吉林支社 吉林市北大街一七一二號 電話三二一八一番

各縣組織商工公會 六月末前完成

吉林省管內之各縣市商工公會之組織，經過常期之準備，大致均告就緒，以吉林商工公會之成立式爲始，繼之則有永吉縣亦宣告成立，並舉行盛大儀式，至於其他各縣，亦均將次第結成，並云、由省方派員分赴各縣參加指導，至晚於六月末，全省即可佈成完善之商工新陣容，將來對於地方產業之開發，以及商工之振興殊堪期待，至各縣成立之經過再當續誌

整理水沒地籍 額穆進展甚速

關於因建設水電而生之水沒地問題，頗爲各方所注目，至於浸水區域內地籍之整理工作，由四月下旬以來，以地籍整理局爲中心，其外則有省公署，縣公署，拓殖會社等關係方面，共約四十人組成一班，先赴額穆測量去訖，時經一月進行極爲順利，由於當地人對事之眞相徹底的了解，不但無阻碍，且百方應援與工作者一便利，現已由額穆八家子，向上部杉松嶺一帶推進中，由此看來，收買工作亦不至發生阻碍云

檢查接客業者糞便

吉林警察廳衛生科，以本市風景幽美素享盛名，每當春夏秋之交，外來遊人頗夥，實爲最繁榮之期也，刻爲旅客安全，斷絕疾勢之傳播，而剷除隱疾計，故擬於六月七八兩日，對全市日滿接客業者，如旅館侍者，飲食店，喫茶店，酒館，娼寮，遊戲場等各業人員，實施糞便檢查，倘若發現有傳染病菌者則予治療，以免與人接觸時危及大衆云、

理髮組合員 集合警廳會議

吉林警察廳衛生科，爲謀公共衛生向上，曾召集市內理髮同業組合之全體組合員開指導會議，官方希望該組合務須一致團結努力，以謀將來發展營業向上，應依王道政治頒佈之法規，施行一切事務，希望如左

一、理髮營業者應改善內部設備及督促從業員改善技術保守個人之清潔並社會公共之衛生，

二、吉市理髮業日行競爭之際，宜各將內部改修完善且自提價以來較前益見發展尙希各組合員等再行力加整理庶有後望、

三、關於理髮營業文書類呈請及從業員之解僱名件須由組合核准然後備文轉呈警察廳認可後方准行之，

四、倘有違背規章或不服組合指導或有虧職責者均施嚴懲不貸、

五、對於左切各種消毒用品均不可缺預備齊全即（1）佛爾馬林水、（2）苦列曹爾水、（3）石炭酸水、（4）稀酒精、（5）蒸氣消毒、對於刀剪用俱，用畢即須實施消毒、二作衣、口套、均須預備、如發現有傳染性之從業員、則不准就業者云

保健相談所已成立 市民快往就診

吉林市公署，爲便利市民保健相談，並與貧困市民以醫療疾病之機會，故設立保健相談所於城裏通天街，至其使用費收取極少，實屬大衆化之一醫療機關，有疾市民快去就診吧，使用料及手術料，經市長核定標準價額如左

甲、藥價

內服藥一日分，一劑、國幣一角，頓服藥，大回分，每一劑，四分，外用藥，一日分，每一劑，四分，容器，每一個，實費額

乙、處置料

外科，婦人科，皮膚科每處置一回五分以上，兩

丙，檢查科

檢查身體科，注射科，愛克斯光綫診查科，均收實費額

丁，證書科，

普通診斷書每一份三角，處方箋每一份三角，生命保險診書每一份二元以上五元以下普通證明書每一份五角，鑑定書每一份一元以上五元以下，

由上列看來，各科所收藥資，較普通醫院確乎低廉，但使用特別高價之藥劑，或爲特別之處置時，則徵收所需之實費市民！多予利用吧

改善童子團指導者素質 設臨時實習所

吉林省公署民生廳，以童子團之設置，乃係對優秀童兒，施以徹底之訓練，以期養成忠君報國，明達智仁勇三育之忠良國民，故對其指導者之素質，亦有使向上之必要，故計劃擬利用暑休期間，選擇優美之地點，臨時設置『童子團指導者實修所』講習各種教練童子團必需之工課，召集約五十名入所受講，時期，處所，講師，均在籌備之中，不日即可決定云、

滿人妓館改稱料理

自建國以來，凡事以先進之友邦爲模範，因之日就精進，發展不可限量，刻已東瀛遊興界，規章完備，業者與客人兩有方便，殊有取法之必要，爾來吉林警察廳保安科，基於中央之規定，故擬着手將滿人之娼寮（妓館）改爲料理店，舊有妓女十六歲以下爲藝妓，十二歲以上爲酌婦，關其辦法刻正準備中，惟鑒於市本妓館營業衰落一二等僅只二戶，關於助長其發展，須有妥愼之計劃，故須要常期之準備，但此議於本年必能實現云、

省縣圖書館 整理圖書

吉林省公署民生廳，以省縣立圖書館，與社會敎育有密切關係，而其設備之良否與書籍保存之狀況，並新書添購之情形，自有注意之必要，於本月中除派員指導監察以求改善外，並以吉林省立圖書館爲始，以及各縣立圖書館，務於本月中完將所保藏之各種圖書，一律另行加以整理，並須設法獎誘閱覽以資啓迪民智，而供促進社會敎育云、

棉布價格又行昂騰 當局宜急加以平抑

棉存價格連續暴漲之事實，本報已屢曾載誌矣，及至本月初旬，因一般商店，積貨過多，並兼華北棉布大量向我國輸入後，各棉布商窺情之下，遂多欲低價出售，因之軍人牌布，每疋由十七元四角，跌至十六元五角，於是人民均額首稱慶，以爲布價可能回落，詎意自月之十五日以來，布價又行上騰，漲至十八元後，即續漲爲十九元三角矣，揆其原因，即以各批發布商，咸大事積存不肯銷售，覬望價格之進展以期博得厚利，而一般零售商號，因收買無着，致將零賣價格，節節抬高，現每尺已由一角六分，漲至一角八分，以致普通階級之民衆，均皆蹙眉叫苦，購買無力，果常此昂騰，則影響於人民生計，當非淺鮮，有責者宜急加以平抑云、

民聲

物價高漲不已 應依法令取締

小民

近日來不知市況受了什麼影響，百物竟致昂騰，貨價飛漲，若影隨形，日就向上，暴漲的程度，快的令人咋舌，打破從前一切記錄，眞有不知伊於呼底之槪，烟漲！布漲！各種消耗品漲好似尙不太關心，因爲布貴可減省少穿一件新衣，化裝品貴，更滿可不必用，可是米面一貴，並且還是暴漲，這可不免要使小百姓發慌，因爲賺的有限，驟然添了加倍擔負，這苦處也就不想可知了，衣可少穿，別的可減省，米無論如何貴，大約決不能少吃一頓，米店的老板心理如是所以毫不客氣的，便利用有錢囤存，壟斷市場，堆積不賣，以至缺貨漲價，他們纔去傾銷，你看！同義豐，大德潤不就是個榜樣嗎，他們暴利發財的目的總算達到了，也應當可憐你們的小主顧，不妨見利思義，多少退退步，讓買糧吃的小百姓也得回一口氣，不要只把着一本死生意經，只顧圖利，不管民生的休戚，回頭看一看近日來各貨暴漲的情形，要算是大米第一，每日平均一小斗即漲約五分，二十日來即漲一元餘矣，現並已突破二元，如按舊斗計算，即不下五元許，其次則爲白面，頭號每袋六元，其他食糧品亦均隨之上昇，民衆的痛苦，也就不想可知了，如果問一問糧米店的人爲什麼漲價，他們竟瞪目無一對，這種無理智的暴漲，市警兩當局應念民艱，速行發動暴利取締令，對於奸商有以平抑吧！

福昭創業紀

儒丐 著 廖經世 畫 【291】

第廿八回 戰鉅鹿象昇捐軀 遣明書太宗議款

無論如何危急。大家須聽我的。自要我不走。大家有敢妄動。或是怕死逃命者。皆以軍法。大家見說。都願意與城共存亡。癸丑。就是二十五日。孔有德等。督兵進攻。金國鳳打算迎頭痛擊。先行挫其銳氣。當下開城迎戰。不想明兵不長野戰。照樣被大清兵逼入城中。堅守不敢再出。這時孔有德等已將大小砲位。照準距離。一同向城頭射去。只聽轟然響處。磚土翻飛。一直攻擊了數小時。砲不住聲。城上雉堞盡毀。城壁也洞穿了好幾處。城上明兵。毫無餒志。此仆彼興。就在砲火之下。担土運石。堵補缺處。眼見日已西沉。天色入暝。城壁被砲火所毀更甚。滿洲攻城兵。以爲時機已到。摩拳擦掌。方欲樹梯往攻。禮親王代善謂太宗曰。天已晚。城已毀。俟明日再攻。不難下也。何必於昏黑中多傷士卒。太宗從之。命罷攻。孔有德等衆將。皆謂宜急攻。緩恐予敵以修補之隙。太宗曰。朕不願兵將過勞也。是夜。金國鳳督同兵將。潛以木石塞其缺處。又覆以沙土。依然堅守。次日樹梯攻之。不能入。親軍眞特先登。竟陷於陣。太宗集諸將議攻城策。皆曰。必能攻克。但火藥砲彈已用去大半。宜遣人運取。以便足用。於是遣官八員兵四百。回京調領火藥。孔有德又獻穴地攻城之策。皆不能克。

時明太監高起潛。總兵祖大壽。自寧遠遣兵來援。水陸並進。駐兵杏山。太宗曰。松山一孤城。出以全力搏之。非計也。不如捨之。分兵以略諸地。敗其援兵。所獲必多。乃命納海。瑚密。色宋鞥等。略杏山。獲牛羊四百。石廷柱馬光遠等。以攻鸛民山臺。降其男婦。鰲拜。丹岱等。率護軍沿錦州城。馳略。殺敵二十。獲牲畜百八十有奇。分兵與布延塔布囊。阿爾薩蘭等。使率護軍滿洲蒙古兵共二百餘人。以守錦州西北界邊外烏欣口。遣時高起潛祖大壽。揀選蒙古漢兵各三百名。令松山副將楊震。祖克勇。錦州副將徐昌永。杏山遊擊李德維等領之。從邊外趨錦州。不想行經烏欣口。被阿爾薩蘭等所偵知。乘其不意。突起擊之。明兵驚慌敗走。生擒楊震及二裨將。殺八十四人。獲馬一百五十四。遣人奏捷。太宗親率四旗護軍。馳往錦州。縱兵攻其山寨。敗之。沿山搜剿。復分兵剿殺兩夜其逃入寨者。以紅衣砲攻之。陣斬徐昌永。生擒祖克勇。及守備一。共殲明兵三百餘。獲馬四百有奇。遂釋松山之圍。令孔有德石廷柱等還盛京。太宗自松山還至錦州西北駐營。仍遣四旗騎兵。往助武英郡王阿濟格駐守塔山。時太宗御營。已自錦州還至義州。武英郡王也由塔山還。於路往略連山一帶。獲人口馬匹千許。遂在義州南山岡。會於御營。先是三月丙寅。奉命大將軍睿親王多爾袞。右翼安平貝勒杜度等。自軍中遣兵部啓心郎占巴。鄂謨克圖巴圖魯碩爾兌等。齎書至松山軍營。太宗覽右翼疏無揚武大將軍貝勒岳託名。大驚。問占巴等曰。疏上爲何不列揚武大將軍名。占巴等奏曰。臣等不勝惶恐。揚武大將軍岳託。及輔國公瑪瞻。皆不幸卒於軍中。太宗見奏。慟哭久之。命且勿使禮親王知岳託禮親王第一子。瑪瞻則第六子也。丙子。命官還盛京。諭留守鄭親王濟爾哈朗曰。

痔

化痔土龍散 外敷化痔藥膏

適應症廿四種痔瘡如各種痔漏肛門破裂大便走血奇痛奇癢膿血常流服用散劑外擦用藥膏痛止膿消可免刀割之苦

奉天大西關大街下頭路北一〇九號 張三多堂啓

函索痔圖 說明付郵 票四分即寄

馬二琴創製補真丸

適應症 1、腰膝無力 2、未老先衰 3、面色萎黃 4、精神頹靡 5、夢遺滑精 6、精冷無子 7、記憶減退 8、肌肉消瘦

每袋國幣六角 每打國幣六元

外埠購者每打郵費國幣五角每半打國幣三角

奉天大南關大街路東 春雨堂發行

本報啓事

本報通河分社經理劉捷臣因有他就現已完全脫離本報茲委王鎭亞爲通河分社經理凡各該地欲訂閱本報刊登廣告者當可問該君接洽可也

大同報社啓

新京特別市佈告

第一八號財稅第四三三號

爲佈告事查自五月二十日至五月二十五日於新京各警察署施行自行車檢查仰市內自行車所有者遵守左開事項爲要此告

康德五年五月二十日

新京特別市長 于靜遠

計開

一、新京各警察署依照左記期日實施自行車檢查

二、自行車所有者於檢查期日前應將車體修理加工完了

三、自行車稅應於檢查期日前繳納而受領自行車稅納稅完訖證而將此掛於前柱易見之處業已繳納自行車稅而未受領納稅完訖證時應從速至市公署稅務科提示領收證受領稅完訖證

四、所有者之住所或其他如有異動時應於檢查期日前辦完手續勿使當日對於檢查上發生妨碍

五、自行車一台車牌費五角未繳稅者應携帶自行車稅三圓五角及賦課令書如不嚴守以上各項時對於當日檢查發生障碍希注意爲要

寬城子、南嶺、長通路警察署管內五月二十日起

四道街警察署管內五月廿三日起

大經路警察署管內五月廿五日起

中央通警察署管內五月廿四日起

閉店廣告

本行營業正實收莊諸貨虧本大拍賣照來價折半出售爲期不多仰希各界惠顧良機不再早臨是幸

定於五月廿五日停止營業

本行舖墊電話完全出兌價値特別便宜如有接兌者請至敝店接洽可也

印度綢緞莊

大隆洋行

新京頭道溝日本橋通四六 電話(三)六二八二

新高香蕉糖

少爺小姐們的伴侶

新高駱駝

新高香蕉糖

上野醫學博士指導

維他命·A·B·C·D·E充分含有

讀書。運動。散步等 莫忘携帶與愛用

附帶彩品

新高製菓大連工場

雀斑

立退雀斑藥 專治雀斑 每瓶五角(五拾錢)各地購買不加郵費

滿洲國奉天市鼓樓南 永年西藥房發行

新民戲院 五月廿四日

安桂芳 辛安驛

陸英祺 蓋世傑 蓋世英 劉瑞軒 碰碑 湯懷自盡

蓋玉亭 孫玉樓 蘇蘭舫 吳漢殺妻

張春山 翔春艷 蘇少芳 打面缸

周又宸 孫玉樓 寶蓮燈

蓋玉亭 花月樓 蓋世傑 四鐵公鷄

晚演

蘇蘭舫 知馬力

張春山 查關

蓋世傑 嘉興府

周又辰 蘇少舫 臨江驛

聞子芳 連環套

黃楚寶 空城計代斬謖

有聲大戲院

新京市東五馬路電話【二】一一五四

今天放演

胡萍 金燄 張織雲 王次龍 章志直 主演

五月廿三日 廿四日 廿五日(三天)

新華影片公司出品 全部對白有聲巨片

桃花扇

每一個畫面含着深厚的情緒 每一句對白含着幽默的興味

加演 伊斯蘭幻術團…每日更換…與衆不同…

同時加演 騎俠

下期放映 浪淘沙

大明影戲院

西五馬路永春路電話【二】三四七六番

今日演

全部對白有歌唱明星巨片

海棠紅

△舞台上的白玉霜令人歡笑…

△銀幕上的白玉霜令人飲泣…

白玉霜 沈駿 舒綉文 王獻齋 譚志遠 王吉亭 尤光照 主演

(日內公映)

美高梅百萬元大傑作 女傑泰山 全部有聲野獸巨片。

今日開演

電話【二】二六八四

上海電通公司無上出品 全部對白有聲愛情巨片

桃李刼

飯可以少吃一頓 此片却不可不看

新的人才 新的技術 新的作風 爲電影界造成新典型

陳波兒 袁牧之 唐槐秋 主演

票價一角五

下期演 中國教育部特選第一部教育片 小天使 葛佐治 王人美 主演

新京東三馬路電話(二)三〇〇五番

今日放映

開心影業公司出品 全部奇情偵探巨片

三啞奇聞

主演 汪優游

同時加演 莽漢

日期 五月二十三日 二十四日 二十五日 (演三天)

票價一角

下期演 濟公活佛

拜耳

阿司匹靈

拜耳便是最佳

崇樓之建造係根據科學之原理

拜耳「阿司匹靈」之製成，亦係數十年來精研之結果。故以治頭痛，傷風，感冒，風濕痛等症，功效最靈。

購買拜耳「阿司匹靈」時，務將全名說出。慎勿祇言「阿司匹靈」。

包裝只有二片及二十片兩種

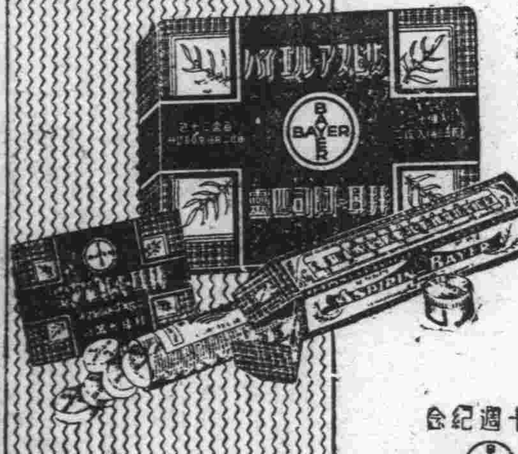

五十週紀念 1888 BAYER 1938 拜耳良藥

明治(加糖)奶粉・本榮養報國爲目的之特製品也

明治加糖奶粉

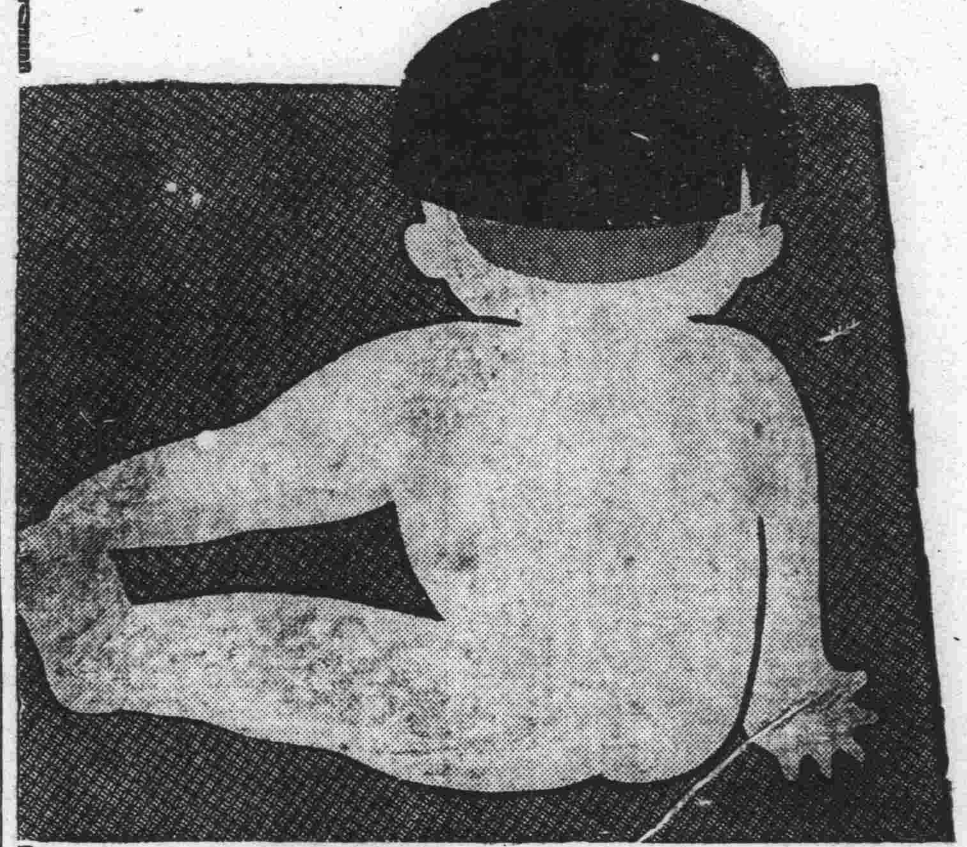

明治加糖奶粉

爲可信賴之母乳代替品也

母乳代替品○以奶粉爲最適○此爲人人所贊許者也○惟若普遍宣傳殊嫌遲緩○因是而劣質哺育品乃充斥於市○洵於國民保健上爲遺憾也○

明治加糖奶粉卽爲優良奶粉○期其普遍之榮養報國爲目的之廉價特製品也○

明治糖果公司 大連・奉天・新京 哈爾濱・天津

帶藥暖宮丹・調經養血丸

紅緞子仙膏

特長 本藥爲鹿胎參茸等品製劑、在南北滿行銷數十年、頗蒙各界仕女歡迎、日鮮中俄各地皆不惜千里來函郵購、日收此項謝函無算、按滿洲本爲鹿茸胎之產地、就近購揀配製、故貨眞價廉

主治 紅緞子仙膏治經血不調、赤白帶下、行經腹痛、血色不正、子宮寒冷、腰疼腿痛、不孕、小產經閉、經枯乾血癆症、面黃肌瘦、食少難眠、頭迷頭暈氣短咳嗽、積聚痞塊、如患血少經閉、兼用帶藥、數日將病塊化下、多年凝滯痞塊即消、內服調經養血丸、能調經養血開瘀順氣、凡婦女百病無不藥到病除、百發百中

定價 紅緞子仙膏、定價大貼國幣四元中貼二元加料每貼六元帶藥暖宮丹一付一元（調經養血丸定價一料國幣四元）

良機 購紅緞子仙膏者均照定價減收一半加料每貼實收國幣三元大貼者二元中貼者一元另外奉送暖宮丹一付

總發行哈爾濱道外十五道街 金勃先藥房啓

補腎壯陽買一送二

黃色補丸

主治先天不足房事過度手淫滑精子嗣艱難陽萎短小陽萎不舉房事不久見色滑精年老精衰精神困倦頭暈眼花耳鳴心跳夜不安眠凡因腎部所傷腰膝背痛酸軟無力形容枯瘦

各症服此藥特別神效常服保腎安神身體壯健房事快○補血生精能性和平男女老幼均可服用藥補腎扶陽開胃健脾增"飲食強壯身體萬試萬靈今特提出一萬盒作爲贈送之品以昭效力而便推廣定價每盒一元五角買一盒送兩盒買半打八元五毛贈一打外埠函購貨欵先滙原班回件不誤

總發行哈爾濱道外十五道街 金勃先藥房啓

●代理處北京前外西河八四號、三多藥行大連華泰藥房、奉天日站恒濟堂、營口洪春堂、錦州同盛居、吉林東升達、安東東益增遠、江省德泰盛、新京中興藥房、熱河全富興、奉天大成藥房、奉天金城藥房、大連德記全棧遼中慶昌隆、開源德祥厚、公主嶺三合德、洮南德慶仁遼源德泰順、赤峰道生藥房凌源萬育堂、圍場德盛匯、遼陽義和堂●招請外埠代理來函蓋[illegible]接洽

調味聖品

味の素

（味之素）

味の素眞是我的良友

能佐我的佳餚、能健我的身體

能省我的金錢、能快我的心理

諸君休要懷疑

試用定能滿意

C—569

新マツダランプ

天威牌

（二重螺旋纖條）

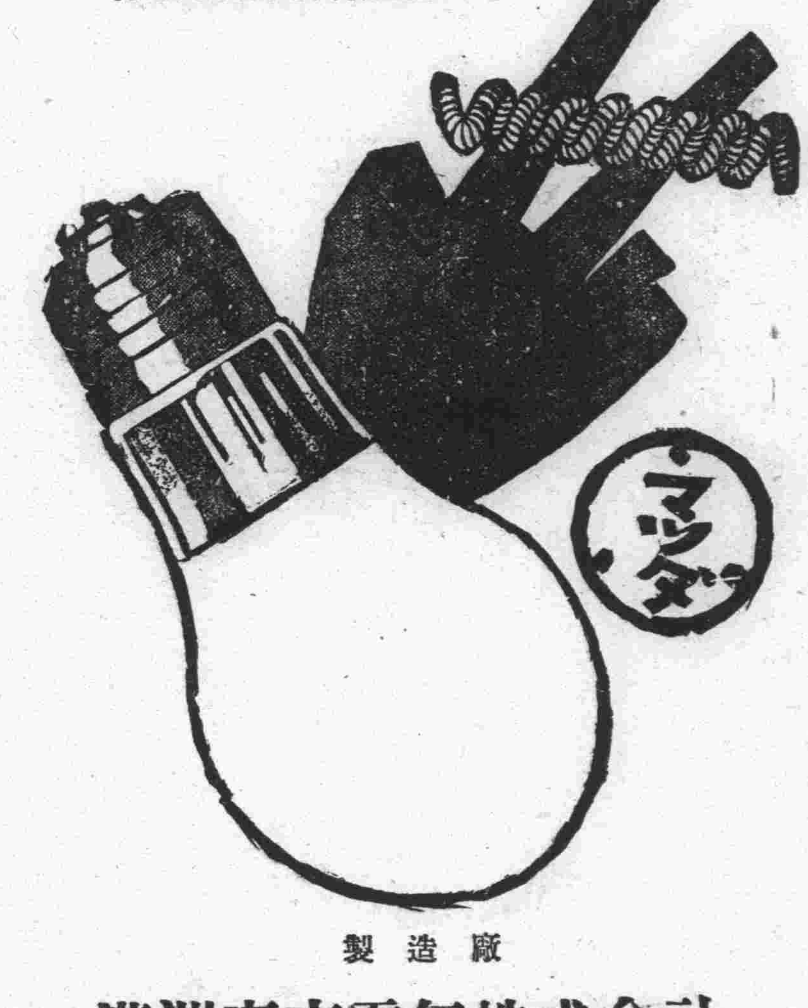

最新型天威牌電泡

二層捲線的電泡心

同量電力增光二成

製造廠

滿洲東京電氣株式會社

大連●奉天●新京●哈爾濱

(昭和八年三月二十日第三種郵便物認可)
(滿洲國郵政管理局特准掛號認爲新聞紙類)
康德五年五月二十四日　大同報　星期二　第二千二百十五號　(一)

大同報

第二版

發行人　衣貫田
編輯人　衣錫龍光
印刷人　韓紹衡
發行所　印刷所　新京東六馬路　大同報社
電話（編輯局二一四七二四　營業局二一二〇九六）
振替口座　新京　一七〇
報費　一份五分　一個月壹元三角　外埠壹元五角
廣告價　一行（五號字十二字）一次壹元

社說

京市體育日新月異

年來我國上下。對於提倡體育之道。朝乾夕惕。不遺餘力。用期國民大衆皆具健全之身體。造成健全之精神。俾克肩負重鉅努力報國。而在敎育當局文化團體。對此深切之注意。振導鼓吹。勗勉砥礪爲尤諄諄懇懇。殷勤辯詔喚起人人之正確注意。與濃厚興趣。爰在體育協會領導聯合之下。及各級學校奮發訓練之中。苦心孤詣。不厭不倦。其所獲之優良成績。如長爪遠騰。日進千里。顯現於歷年各地舉行之運動大會。博得美滿之贊譽者。固昭昭在人耳目。非好爲阿諛。故作飾詞。以致誇張之私祝也。

玆就京市而論。本社爲倡興體育。義不後人。對於體育上之一切資料。舉凡理論之研究。事實之徵象。莫不努力搜羅。盡量刊錄以饗國人。更與關係各方緊密聯合。自康德二年起每年主辦京市中小學校對抗陸上運動大會。歷年皆有豫想外非常進步之新異成績。創造幾多之新紀錄。及至本年。昨廿二日舉行第四次運動大會之際。於風和日麗之中。燦然開幕全場人員。莫不精神奕奕表現滿腔期待之熱情。至各項選手。更皆雄赳赳。氣昂昂。桓桓武武。各顯身手。激烈競爭。以爲個人及母校奪取大好光榮。即對此重感興趣之一般市民。亦皆襆被裹糧。爭前恐後。踴躍往觀。全場致達人滿之患。此禮讓之爭在各處奮勉中。竟日美滿遂以告成。其結果之最大精彩。在又創造新記錄。達至八項之多。而與上次比差。又頗多超異。（詳日昨報故不備載）。是均見誠運動史上堪爲大筆特書者也。

湯銘有云。『苟日新。日日新。又日新』若我京市之體育成績。其庶幾矣。所望益加勉勵。日進無疆且學學校若斯之象。普及於社會大衆。則健身報國功何可量。大好青年。勿徒視爲一日之短長。小我之榮辱。而於平時。忽於鍛鍊之道也幸甚。

敗亡黨府·陷於窮地！

豫省南部自治軍蹶起

到處與黨軍交戰

【濟南廿三日電】徐州陷落、於河南省南部地方軍、予以甚大影響、乃相繼自動脫離黨軍之桎梏、一轉而開始攻擊中央軍、致使敗亡之國府、益陷窮地、玆於河南省開封南方四十里之尉石、聞徐州陷落之報、隨編制數千組成自治第三軍、又通許亦編制三千以上之自治第一軍、與蔣介石之中央軍各處交戰、對於蔣多年之苛歛誅求與虛構之宣傳之憤激爆發、益有增大之形勢、再者蔣雖僞裝內面平靜但心中之恐愕狼狽、已達極點、一面並深恐此項消息傳出、乃極力防止云

敗殘兵徘徊各處 紛紛被日軍擊滅

【北京廿三日電】自徐州敗退之數十萬中國軍、因恢自東南及西方逃走之機會到來故猶徘徊各處、然於是時、洽有日軍來追、以故屢遭痛擊、玆將廿二日之戰況誌左

一、於西方、隴海線蘭封附近、被置於日軍制壓下之中國軍、因遭日軍襲有進展之攻擊、故已迫近潰滅時期、再該方面人心、因旣遭蔣介石多年秕政之苦今又見黨軍潰滅之狀態、故莫不以此時爲脫桎梏之機、因之反國民黨運動、頗見抬頭、開封南方四十公里之通許地方、已經民團之手、樹立反國民黨團體、再於碭山附近、二十日於朱屯（碭山西方五里半）擁有大砲之六百敵軍已被日軍擊滅、

二、徐州東南方地區之日軍隨地將敵擊滅、據飛行機之偵察、謂敵之一部、已由日後方運河之線附近向南方退卻、又一部正由宿縣向東南方退卻、此外猶有多數失去退路、徒事倉皇、大爲混亂、二十二日於徐州東南十二里之賈山集、約一萬之敵、已被日軍擊破、遺棄屍體二千而敗走、此地區日軍之鹵獲品、各處均堆積如山、然日軍爲行急追、故窮於此之處置、

三、自北方向前進擊、更已入徐州城之日〇〇部隊、二十二日將城外之殘敵、已徹底掃蕩、現猶在進行中云、

徐州包圍戰 鹵獲物品多如山積

【北京廿三日電】被包圍之敵隨處敗亡、由日軍捕虜士兵及鹵獲軍需品甚多、主要者如下

一、隴海線以北之某某部隊鹵獲十五吋炮四門、高射機關槍三門、山炮三門、迫擊炮二門、水冷式機關槍二門、捷克機關槍四門、自動步槍二門、步槍二百支、載重車三輛、馬三百四、旋轉發電器四台、防毒面三百具、無線電信機三架、電話機十個、及彈藥甚多、

一、日軍某某部隊於徐州東方八公里之王泉鹵獲輜重車一百五十輛徐州東方高家溝附近、鹵獲裝甲列車三輛列車炮五門精米一千五百袋（六斗）小麥九千擔鹹菜百桶、

一、於徐州南方津浦路、鹵獲機關車一輛、客貨車二百六十輛、

一、隴海線上、鹵獲機關車二十輛、客貨車多數、

二、徐州〇〇部隊、鹵獲小麥五千擔、鹽五十袋、及煤、煤油甚多云、

德在華軍事顧問 希電命急遽歸國

【香港廿三日電】據當地外人側接到電報稱、希特勒總統對駐中國之德國軍事顧問法蘭肯、郝眞以下、電命從速歸國云、

蘭封陷落時間問題

【石家莊廿三日電】日軍之攻蘭封之部隊、廿二日、仍掃蕩其附近殘敵、逐次縮小包圍線、分以一部、攻守城壁之敵、現在交戰中、該城之陷落、僅時間問題耳云、

日軍現由東西南北四方急急縮小包圍綫、華兵多有乘隙脫逃者、然屢遭日軍之堵擊、故隨處多有此堵擊之戰鬪、如廿二日午後五時、該等敗逃兵、滿乘裝甲列車、擬逃赴開封、有意衝開日軍遮斷路線之地區、期逃活命然路經狹路、多遭殲滅鹵獲之苦、至於完全陷於包圍之敵、因處於窮地、故均擬奪路逃命云、

徐州西南殘敵

【〇〇廿三日電】〇〇部隊〇〇部隊等南北兩軍之包圍下龜山、虎山、打鼓山、青龍山等徐州南方山峻地帶之如袋中鼠而敗走之十萬餘敵廿一日夜乘夜陰不辨咫尺之際而向西南求活路而竄動、於待機中之日軍冒豪雨猛烈攻擊如落枯井之土龍之敵軍、結果給與殲滅的打擊、更廿二日早朝、衝朝霧而攻擊敵軍、午前九時左右於同地域之掃蕩已告終了、

黨軍心渙散不戰自逃 統制極爲紊亂

蔣雖命死守毫無效

【石家莊廿三日電】蔣介石以蘭封之陷落、制隴海線之全死命、直接影響最後據點之開封、鄭州、極爲憂慮、且爲重視、故二十二日晨、電命死守、但雜牌軍對此已喪失戰意、因中央軍督戰隊之强制、不得已戰鬪、以致窺伺有逃亡機會、則相率逃亡、蘭封之敵、內部已人心渙散、故日本軍之完全占領即在目前云、

【石家莊廿三日電】敵之守蘭封之部隊、係以中央軍爲根幹、且配以雜軍、共六個師、總數約有八萬人、擁有戰車、戰車砲、裝甲自動車等、爲華軍較優部隊、其內容殊甚充實、該中央軍、因有蔣介石之頗嚴命令、更因退路已被日軍遮斷、故均拚命防守、據豫城堅固城牆、抵抗不退、然彼雜軍多不甚出力、因有督戰隊監視、不得不稍事抵抗耳、彼等如遇機會、必衝開血路逃赴他方

日機炸開封、蘭封

【濟南廿三日電】陸荒鷲〇〇飛行隊之一部五機、廿二日午前十一時連銀翼空襲開封、對車站並站內之十數列車並主要線路加以轟炸、予以極大損害、又其他數機、發見開封東南地區敵之第八第九師兵營附近、集合中之敵及車輛、勇猛加以轟炸、午後六時十分、以共五機轟炸蘭封西南韓莊及黃樓附近之敵密集部隊、予以極大損害、敵雖以步槍交戰然日機無損害云、

天皇陛下召三提督 垂詢將兵勞苦情況

【東京廿三日電】天皇陛下於廿三日正午召月之五日歸京奏陳軍情之長谷川前中國方面艦隊司令官、大川內前陸戰隊司令官、杉山前中國方面艦隊參謀長之三提督、於宮內豐明殿、賜以午餐陪宴之榮、藉之慰勞、午餐後更於別殿、賜以茶點、該三提督又奏陳日本海軍武功情況對於將兵苦勞情況天皇陛下頗爲軫念、該三提督莫不惶悚感激、午後一時餘、謝恩退下云、

杉山陸相晉宮

【東京廿三日電】杉山陸相廿三日午後二時五十分、晉宮拜謁天皇陛下、奏陳所管事項畢退下云、

奮勇進擊　捧持軍旗渡微山湖在敵前上岸之日軍部隊

德避免軍事行動 因而事態已趨緩和

【倫敦廿二日電】隨捷克情勢之進展、德國政府之態度、已成各國注目之焦點、然傳聞德駐英大使戴克森氏、於英國緊急閣議舉行之前、廿二日午後、特至英國外務省、訪問哈里法克斯外相、說明德國側之態度、請求諒解、其說明之要點如左、

一、德國政府、對于捷克、決避免行軍事行動、但於奇耶布發生之德人射殺事件、顯係於市街村會議員選舉之際、捷克政府、未能維持國內治安、足證

一、廿二日德國各報論調、較前日頗爲緩和、

一、一般輿論、已漸次鎮靜、

一、捷克軍隊、業已動員、頗有挑發的態度、故願英國政府、向捷克政府、發去希取穩健態度之忠告、對於德國政府之警告、係屬錯誤、

英努力和平解決 始終反對用武力

【倫敦廿二日電】英國政府廿二日午後五時、假首相官邸、召開緊急閣議、出席有哈利夫阿克斯外相、沙宜猛財相以下、全體閣僚二十二名、關於對捷克問題、對德問題、舉行重要協議、結果暫先緩和歐洲緊迫之政局、

一、關於平和解決朱迭天問題、根據確認從來之方針見地上出發、會駐德韓達遜英大使、對德外相里賓特羅普氏、已與以再三警告、一方布拉克 馬在之紐登公使、對捷克政府、於事態上、努力最善之緩和、而承認由外交交涉、

一、此後英國政府、對德向捷克行使武力行動、至終反對、並勸告捷克政府、於最大限度內與芝提恩德意志黨以民族權、對此協議、全閣僚、意見均一致約二時間散會、此後之事態、變化如何、擬由翠巴列首相隨時召開閣議云、

英國勸告捷克

【巴拉圭廿二日電】駐捷克紐頓英國公使、根據本國政府訓令、二十二日午後、曾至捷克外交部訪問外相克羅泰博士、關於刻下之捷克情勢傳致英國政府之重要勸告捷克政府、於紐頓英國公使辭後、即開緊急國務會議商英國政府之勸告云、

意大利守沈默

【巴黎廿二日電】圍繞捷克危機、全歐洲之緊張、至廿二日夜、稍呈緩和、惟德國政府、今後採取如何態度、依然不知、事件自發生以來、雖經兩日、然德國尚未表示重大決意、一方廿二日之捷克市町村會選舉、除朱迭天德國人一名負傷、別無騷擾、平靜而終、於勢亦予緩和力、此間英國政府、已表明强硬態度、牽制德國政府同時並與法國政府協力希望

捷城鎮鄉會選舉 德意志黨頗占勢力

【巴拉圭廿二日電】可卜捷克國 運命之城鎮鄉會第一線選舉、已自廿二日朝、先於全國二十五百餘之城鎮鄉中之二百五十處舉行、雖截至前日之殺氣凜凜之選舉運動、但選舉當日、因政府當局之峻嚴取締、無不幸事件之發生、乃於極平穩中完竣據現在已判明之二十四都市之選舉結果、則朱迭天德意志黨、頗占勢力、已有四百六十名之當選者、然反那共斯主義之德國人社會民主黨比於一九三一年選舉之議席百十、今不過只得四十、此爲表示捷克國內德國民族之動向、極可注目、因而捷克之城鎮鄉會選舉、亦可於五月二十八日與六月五日繼續舉行云、

德黨首晤希總統

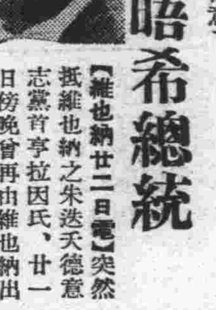

【維也納廿二日電】突然抵維也納之朱迭天德意志黨首亨拉因氏、廿一日傍晚曾再由維也納出發不知所往、據消息家推測、謂亨拉因黨首、或赴敏痕、與刻在該地之希特勒總統會見云、（照片希總統）

發表强硬聲明

【巴拉圭廿二日電】德國朱迭天黨、已於廿二日、發表如左聲明、表明强硬之態度、捷克國內德國人、以爲捷克政府、如不表明足以解決問題之態度、則德國與其交涉、係屬無益、然如觀最近二日間發起之諸事件則捷克政府、果有無希望和平解決之誠意、頗具疑問、再捷克政府所決行之軍事行動、視朱迭天地方之秩序、旣可完全保全故不得謂非不法云云、

捷克政府極力自重、努力防遏事態擴大、一方觀察圍繞捷克之各國形勢、北方波蘭政府、因國境方面之捷克軍隊移動、一時緊張、但據謂經捷克政府之說明、已爲諒解目下與訪問華沙之羅馬尼亞首相米倫庫里斯博士協議中有觀望形勢之情勢、捷克受德國攻擊時、羅馬尼亞、或不能即時起來、亦未可知、萬一匈牙利助德國、則將出首擁護捷克蓋爲確實之事、更豫想匈牙利依然力主和平政策、故此方面情勢、不致如此迫切、最後爲意大利之態度、但意大利公式非公式俱守默然云、

法外相訪問 波蘭大使

【巴黎廿二日電】巴內外相訪問駐法波蘭大使普克爾烏耶斯奇氏、關於由捷克所引起在歐洲諸問題、舉行重要協議云、

爆擊六安

【〇〇廿三日電】廿二日陸軍飛行隊〇〇機在六安附近出現、向敵據點投巨彈結果徐源泉率領之廿六集團司令本部被粉碎、徐源泉乃爲牽制日軍北上部隊之作戰、雖率領麾下軍隊集結於六安、

意經濟使節團 一部離東京

【東京廿三日電】自七日蒞東京爲强化滿日意經濟提携曾與日本關係各方面屢行折衝之意大利經濟使節一行廿四名中高志利齊代表以下十二名、已於廿三日午前九時乘由東京驛開之燕號快車離東京、昆第代表以下十二名之幹部、因公式會議及其他關係、仍必勾留東京數日云

在漢療養之張自忠逝世

【北京廿三日電】據情報稱於山東省忻州因受日軍攻擊而一敗塗地負傷之張自忠、於漢口療養中現已死亡、按張自忠於事變當初、爲天津市長兼二十九軍三十八師長事變起後、其放棄京津及京漢線、因恐究其責任、並想一洗汚名、對進出忻州之日本軍行必死之防禦戰、但由日〇〇部隊之猛攻、其所率部下遂完全敗亡、張自忠亦終因負傷云、（照片張自忠）

王仲廉軍損失極鉅

【濟南廿三日電】徐州附近之王仲廉第百八十五軍、因遭日本軍之猛攻擊、戰死者甚夥、以致逃者屢出不窮、

博濟病院
專門診治科目　內科　小兒科　花柳科　一般
門診　上午九點　下午四點　隨時
（種痘免費）（保健相談）
特備德國銀質六〇六各種病症藥針及濟血疫苗注射
新法特效　保無痛險
戒煙　不吐不瀉　十日斷決
地址新京東四馬路東頭九一號
醫學士　岳家軍

亨得利
專售高等鐘表眼鏡
奉天城內大西門裡
電話(四)三九七三

風衣　洋服
式樣新穎　永不樣變
敬啓者敝號所出各種大氅風衣洋服素蒙各方贊許愛顧之情感激殊深今爲便利主顧計特在商埠大馬路開設支店並備齊現代最流行衣料並家庭用品定價格外從廉如蒙惠顧極表歡迎
新京　福豐號貨店
吉野町四丁目十九番地　電話(三)三七四〇(三)六二四六
支店　商埠大馬路電話(二)一五〇八
總號哈爾濱道裡新城大街　電話　五九一九　三七二七　三九一九

舒肝健胃丸
此藥專治男婦肝鬱氣滯消化不良飲食停滯時常打嗝嘔吐酸水心腹脹痛兩脇攻痛及心口疼痛噎膈轉心食脫病塊瘀癈病積氣逆上攻食積寒積蟲積氣積及茶寒酒寒氣胖水膨便秘血熱悶脹飽心腹病等症服之平肝順氣開胃健脾開鬱化滯數積消聚平肝導滯散瘀除寢除寒退熱強健胃納潤腸通便消除煩悶順氣活血通暢百脈無論老幼服之凡係因氣因食所患肝胃各病症最佳藥品決不歎人小袋五角大袋一元

血毒淋病　尅毒丸
凡患梅毒淋病直接傳染間接傳染各種梅毒五淋白濁一切下疳小便赤腫袖口疳瘡魚口便毒橫痃血疝升天落後梅症梅疹梅毒入骨梅毒串身花柳結毒餘毒後犯咽喉暗啞血質不淸以及紅白淋病風淋火淋毒淋尿道癢痛小永短赤急性淋病慢性淋病或腎虛作淋及久此轉變單變睪丸炎症兼類有血毒等症無論新久服淋藥即尅淨毒質而淸血液畢減梅毒菌與淋毒菌之靈品也患者買而服之不覺秘而解除之每袋定價國幣一圓牛打五圓函購不索郵費
總發行　奉天鐘樓北　關東大藥房

于特命檢閱使赴吉 檢閱二軍區部隊

在吉垣開始檢閱

特命檢閱使于治安部大臣、已搭廿三日午前十時五十三分抵站之列車、經吉興司令官與官民多數歡迎到吉林、當即下榻於名古屋旅館、午餐後、即於零時四十五分、爲第二軍管區司令部之檢閱、於同三時回旅舍、又于特命檢閱使之日程如左、廿三、廿四、廿五、檢閱司令部、廿六日檢閱教導隊、廿七、廿八日、檢閱第二憲兵隊、自廿九日檢閱管下地方、

于治安部大臣爲檢閱吉林、敦化、延吉方面之隷下各部隊、乃於廿三日搭午前八時四十分發之列車赴吉林、（圖于檢閱使）

協和會 汽車節約報國

此次更發起「步行」運動 首由滿日官廳作起

鑑於現下非常時局、我國各關廳及他各機關、最近自動的汽油節約之機運、頗呈濃厚、但協和會竟率先諸官廳、業自五月一日、對全滿各縣省本部、發出指令、凡部科長之上下班、及車站之送迎、不得使用汽車、茲更發起『步行』之運動、於汽油節約運動、尤加促進、會職員上下班、務須徒步、特於新京市內、以協和會館爲中心繞關東軍司令部之地域內（關東軍司令部、關東局、國務院　外務局、內務局、經濟部等）縱爲公務、除特別之急務、亦須徒步或使用馬車、洋車設定不使汽車之內規、以期汽油節約運動之徹底、頗博各方面之讚評云

以顯示與警察當局、有不可分之關係、關此問題、定於本月二十七日、假協和會第一會議室內、召集各分會關係者協議云、

承德祝賀・徐州陷落

【承德電】連戰連勝以破竹之勢之猛進無敵皇軍、十九日卒將徐州陷落、承德在協和會主辦之下、廿三日午前十時、承德各分會員蒞集承德神社、舉行徐州陷落奉告祭及皇軍武運長久祈願祭云

首警代察政府 購鑑識器具

察南自治政府保安廳長、二十日致文首都警察廳警總監、請代購鑑識諸設施一切器具價三千圓許、惟該政府鑑於自成立以來、僅經十個月而已、各般警察機構經安定齊緒、有可設置鑑識股於該管各警察廳司法科之必要、共器具者爲指紋識別器檢山鏡等、最重要者數十件接依囑首都警察廳欣快承諾之、由該廳下田鑑識股長、現正購入調齊中、該政府之警察機構之急激發達、實值驚異云、

國務會議決定案

本月廿三日之定例國務院會議、於國務院會議室舉開可決左列議案、

一、刑事交涉法　茲因件隨軍審判法之制定關於軍事審判、檢察機關與法院檢察廳之間之刑事交涉事項之處理自有制定手續規定之必要用特提出本案也、

二、關於對綿與人造纖維素纖維混紡之紗適用輸入稅率之件　茲因日本國對於在其本國內消費及向本邦輸出之綿製品、强制人造纖維之混紡、今仍依現行輸入稅率時、對於爲本邦國民生活必需品之輸入綿製品、其關稅負擔實爲過重、故爲緩和其負擔、自有設定關於輸入稅率適用之特例之必要、用特提出本案也、

（三）康德五年度投資特別會計第二準備金支出之件、經濟部所管投資特別會計、第一欵出資支出欵一、七五〇〇〇〇圓第一項出資支出欵一、七五〇〇〇〇、第二十目滿洲石油株式會社出資金一、七五〇〇〇〇、因滿洲石油株式會社之增資、政府接受股票（三百五拾萬圓）之第一回繳納金、是以有支出之必要、

新京音樂協會 第二次演奏會

新京音樂協會第二回之發表演奏會、將于六月十一日午後七時在西廣場、滿鐵俱樂部舉行之、出場有管絃交響樂部、及混聲合唱部、指揮者大塚淳氏、鋼琴獨奏爲和泉初音夫人云、

新京市各協和分會 決按區制改組

協和會首都本部、爲使市民、對於王道徹底明瞭、擴充宣傳範圍起見、應與警察當局、取緊密之聯絡、共同協力、以促進業務之發展、所以長通路、大經路、南關寬城子、四道街五協和分會制度、應有改革之必要、經各關係者協議結果、將於下月起、對五分會改爲區制、

故鄭孝胥氏墓地已決定 七月三日舉行安葬式

國葬委員會發表

二十三日據國葬委員會發表、關於故大勳位鄭孝胥氏墓地事、今已選定奉天郊外七間房、國葬委員會、豫定於七月三日舉行出殯安葬式、現對於各項準備正在積極進行中、

文官令並附屬諸官制全文

第十八條　除依第十四條、至前條規定之科目外、該管考試委員會認爲有必要時、得經國務總理大臣之認可另加科目、

第十九條　行政科乙種委任官登格考試之學術考查、就左列科目行之、

一、國語、二、東洋史滿洲地理、三、作文、四、常識、

第二十條　關於司法科乙種委任官登格考試之學術考查科目準用第十七條之規定、

第廿一條　第八條及第十條之規定於登格考試準用之、

第三章　適格考試

第二十二條　適格考試之執務能力及語學之考查依筆試或口試、人務及識見之考查依口試、

第二十三條　各科高等官適格考試、對於既往之勤務成績之審查及執務力之考查、由高等文官考試委員會之各官署分科會行之

第二十四條　凡非既往之勤務成績優秀、且及格於語學及執務能力之考查者、不得應試人物及識見之考查、

第二十五條　適格考試之語學就滿語、日語、蒙古語及俄語中應試者之常用語以外者、使預選一種、對於及格於語學檢定考試三等以上者、免試適格考試之語學考查、

第四章　應試手續

第二十六條　凡欲應試採用考試者、應於應試願書（第一號書式之一）添附左列書類提出於該管考試委員長、

一、足資證明文官令第三十九條、或第四十五條所定資格之書類、

二、本人親筆之履歷書（第二號書式、）

三、家族調書（第三號書式）

四、健康診斷書（第四號書式、學校醫或官公立醫院所證明者）

五、像片一葉（須爲願書提出前一年以內所攝之上半身、脫帽、正面之四寸像片而背面自署攝影年月日、生年月日及姓名者）

對於國民高等學校以上之學校畢業者、或於採用前有畢業希望者、除前項外應添附最終學校長之人物考查書（第五號書式）及學業成績表、

對於由國務總理大臣所指定之機關推薦者、除前二項外應添附該管機關之長之人物考查書（第五號書式）

對於採用前有畢業希望者無須添附第一項第一欵之書類、

第二十七條　凡欲應試適格考試或登格考試者、應於應試願書（第一號書式之二或三）添附前條第一項第二欵及第五欵所定之書類提出於該管考試委員長

第二十八條　應試願書應載明考試之分科、等級及其他所定事項、

第五章　雜則

第二十九條　應試者如於考試當日開試之時刻前未出席、或於考試中途休止時不得應其考試、

第三十條　應試者應遵守考試委員長之告示、及其他考試委員之指示、

第三十一條　文官考試之願書、提出期限、考試施行之期日及考試地址、由政府公報公告之、

第三十二條　文官考試及格者之姓名、以政府公報公告之、

第三十三條　對於適格考試及登格考試及格者、各發給及格證書、

第三十四條　應試願書及其添附書類概不發還、但證書或證明書因請求發還之

第三十五條　關於文官考試除本令規定者外有必要之事項、由該管考試委員會定之、

附　則

本規程自文官令施行之日施行、

【完】

紀念先人偉業

於二十七日海軍紀念日 舉行各項紀念式典

爲紀念追悼戰役與事變犧牲者、於五月二十七日之三十三回海軍紀念日佳辰、新京特別市公署率全市民於當日午前十一時假西公園忠魂碑前舉行紀念式典、除在京之滿日各關係機關外並各滿日中高等學校學生四千餘名代表參加、追悼先人之偉業俾促進國民於國家之思想、同紀念式典完畢後、並於西公園池舉行模型軍艦爆炸、於正午十二時起一分間默禱追悼戰役與事變之犧牲者同時並祈禱戰勝、午後一時起於西廣場小學校舉行武道大會由二十五日至三十日亘六日間於三中井百貨店舉辦全滿兒童圖畫展覽會、當午後並集合樂隊於市內各地進行、午後八時起於鐵西廣場俱樂部及大經路小學校分別舉行紀念講演與電影大會、上演之電影爲海軍影片以期普及國民之海軍知識屆期希市內之團體及民衆勇往參加云、

關於褒章制度 恩賞局銳意研究中

爲表彰對國家勳績顯著者、前會設有勳章制度、唯因表彰個人的德行者、地方的或社會公共的乃至文化的功績者、於社會政策上、亦有極重要意義、且斯種情形、非常多、故於勳章制度之外、應倣傚日本文化勳章等例、新定褒章制度、此論從來政府部內固無論、即民間各方面亦痛感切要、而政府當局、夙即認爲必要、故關於本制度之新設、目下恩賞局、在銳意研究中、

滿洲結核豫防會 啓發營養知識

決由東京招聘指導員

適宜於滿洲國氣候風土之營養問題、曾於關係各機關進行學術之研究、滿洲結核豫防會決根據該結果、對公衆之營養、加以指導、此次更聘請東京營養學校卒業之藤生茂氏爲指導員、豫防會當局之所期者、因從來之營養指導、僅以上流階級爲標準、只限於高級飲食之營養今擬將該弊端、掃而除之、使經濟及營養近於合理化、行民衆營養之指導、預定暫對各民族常用之食物、行基礎之調查、然後開始實際指導及營養食料之配給等以啓發營養之知識、且其計畫係以各官廳、學校、移民地等、爲實際指導之第一對象、觀其成果之如何、然後再增加指導員、大事進行共營養之改善云、

京市獸醫設組合

新京獸醫界、爲聯絡同業間之感情、促進業務之發展研討治療醫術之向上、防止假冒獸醫之發現、經關係者迭次商討對策、決議成立獸醫組合、以便統制、對於簡章、均已起草完畢、呈請首都警察廳衛生科、一俟批准即將正式成立、如斯、實爲冒充獸醫、到處施行欺詐之不良份子一種當頭棒云、

于市長今日返京

前爲參列滿洲國留學生會館落成禮而赴日之新京特別市市長于靜遠氏、已搭廿三日抵港之扶桑丸回連、聞于市長在此一宿後、即搭明廿四日「亞細亞」號車返京云、

阪谷氏來京

【大連廿三日電】中國聯合準備銀行顧問阪谷希一氏、前因致辭任禮滋連、頃以事畢、遂於廿三日、搭午前十時大連驛發亞細亞號、受官民等之歡送、赴新京云

白勢新潟領事離京

駐新潟滿洲國名譽領事白勢量平氏、爲新任禮、前曾來京、現因公畢、已於廿三日午後二時十分新京發之亞細亞號列車赴大連矣、該氏豫定於大連滯留二、三日後、經朝鮮歸任云云、

滿洲學生劍道聯盟循環戰 因不信審判而比賽中止

【奉天電】滿洲學生劍道聯盟第五回循環戰、在奉天於廿二日午前十時起、在滿洲醫大道場、舉行參加者有南滿工專、旅順工大豫科、哈爾濱學院、滿洲醫大豫科之加盟四校、第一戰旅順工大豫科對滿洲醫大豫科戰、因有不戰二名、故滿洲醫大豫科獲大勝而歸、第二比賽爲南滿工專對哈爾濱學院戰、比賽正在續行中、突然哈爾濱學院側對正審野中（大和警察）副審柿崎（奉天一市）兩氏之不信、提出並拒絕審判、而致釀成糾紛、更以前比賽大敗之旅順工大豫科亦對審判提出種種不公平之理由、並聲明此次之比賽做爲無效、因此比賽無續行之可能、紛爭約歷四時間之久、結果於午後三時決定大會中止並即散會、此次事故之發生、對神聖的學生運動上謂以來稀有之不祥事、並有所謂運動之眞意、並各方面對此事故頗有批駁焉、

建築取締規則 首警訂一元的管理法

從前對新京建築取締規則曾依照國都建設計劃法、新京特別市建築規則、南滿洲鐵道株式會社附屬地建築規則三法、而由國都建設局、新京特別市公署、滿鐵地方事務所三處管理之、附屬地行政權移讓後、該管理權亦移於首都警察廳、而該廳建築工場科按照前述之規則而管理之、然以遵行三項法規似覺煩瑣、爲統制歸一起見定於七月一日、以廳令發佈都邑計劃法建築細則、爾後接該細則、行一元的管理、而擬資金致於都市計劃而邁進建設明朗都市云、

棒球大會 新京俱樂部勝

鞍山昭和製鋼對新京俱樂部棒球戰於廿二日午後三時在西公園球場經津田（球）岩瀨、三輪（壘）三氏之審判昭和先攻而開始、此日昭和因隊員均爲新進者故機勢稍呈不振遂六A對五敗北、閉戰於五時卅分、

	一	二	三	四	五	六	七	八	九
昭和	1	0	0	1	0	0	8	0	0
新京	2	0	2	0	1	0	0	0	1

新京頗善戰一回之敵失、結果竟有釘貫之二壘打、岩崎之安打而二點被先取、更三回二死後岩崎之二壘打、釘貫之四球、敵失及吉江之三遊間安打而加二點、五回岩崎、太田原、吉江等之連打而入一點、昭和一回與四回各收一點、七强打者送出移爲追擊戰、須山之投手脫落足下以安打爲引火線、海野之中越二壘打、長野之四球、小林之安打等而得有三點、此時双方同點、九回新京二死後、釘貫如利双之四球鈴木之一、二壘間安打爲中堅之後逸、長驅釘貫生還而收入貴重之一點、

平島理事赴大連

平島滿鐵理事爲參加滿鐵重役會議、並商討事務、乘廿四日午後九時五十分新京發之列車赴大連、預定卅日歸京云、

橄欖球競技

二十八九日舉行

第一屆全滿都市對抗橄欖球競技會、訂於本月廿八九兩日下午一時半假中銀運動場舉行云、

冠蓋往來

△闞志勳（撫松縣營林署長）二十二日午後八時到京下榻亞洲旅社

△王廣興（農安縣警務科長）二十二日午前十時離京、

△蕭露華（吉林最高法院長）二十二日午前十時離京、

△董雲卿（洮安縣縣長）二十

三日午前七時離京、

△東京豐島師範學校見學團師生七七名、二十三日午後七時到京、

△義縣學生教育視察團、一行二十三人、二十三日到京、

△八島小學校、旅大旅行團二十三日搭一三次列車歸京

△室町小學校旅大旅行團、二十三日搭二一次列車歸京

△福岡中學校旅行團、一行二百十人二十三日午後五時二十分到京、

△撫順洋灰專務佐佐間昭氏廿三日午前八時由撫順來京

△三井物產專務岩脇多計午前八時發赴奉天

△兵庫縣北神商業學校生徒卅名二十三日午前七時十五分赴哈爾濱

△福島縣青年學校教員養成部廿七名二十三日午前九時四十二分由哈爾濱來京

△郡山商工會議所視察團百十一名及產業青年聯盟視察團四十五名二十三日午後四時廿分由哈爾濱來京

△探金會社警備員二十七名二十三日午前十時三十分赴盤石

△豐島師範學校生徒八十名二十三日午後七時卅分由吉林來京

天象

五月廿四日天氣預報　南風、陰霾雨模樣一時晴

五月廿三日氣溫　最高　一八度三　最低　一〇度二

商業登記

△吉蘭自動車股份有限公司清算完結一、清算完結之年月日康德五年二月十日右康德五年二月十九日登記

△義昌源合名會社設立一、商號義昌源合名會社一、本店吉林市尚儀街一二號一、支店永吉縣口前站一八號一、目的一、以批發及零售膠皮靴鞋及綿布綿絲等、及委託販賣二代理買賣糧石、及毛皮等三織染業四、前項附帶一切之業務一、設立之年月日、康德四年十二月二十二日一、代表社員之姓名高乃濤一、社員之姓名住所出資之標的價格及履行之部分一、國幣八千圓全部履行高乃濤吉林市迴水灣子胡同一五號國幣二千圓全部履行李少逸奉天省遼陽縣二道街一八號一、存立之時期、自登記之日起二十年爲限右康德四年十二月二十二日登記

△經理人解任一、營業在滿洲興業銀行之經理人鈴木良太康德五年二月二十六日解任

△經理人選任一、經理人之姓名住所荻尾開造吉林商埠地五緯路第一四三號地一、營業主之姓名住所滿洲興業銀行新京特別市大同大街二〇二一、設置經理人之處吉林商埠地五緯路第一四三號地

△株式會社支店設立（支店）一、康德五年三月三日於本管內設置支店爲左之登記一、商號太陽煙草株式會社一、本店奉天市西區南一路一〇番地一、支店吉林省吉林市福綏街吉林省蛟河街奉天市稻葉町一番地間島省敦化縣南門裡間島省延吉縣糧米市街龍江省齊齊哈爾市隆裕胡同濱江省哈爾濱八站南馬路和街奉天省西豐縣興盛胡同濱江省海倫縣東二區順天甲第二牌三江省勃利縣北大街第四區五甲四牌一五五號一、目的紙卷煙草製造販賣並其附帶事業一、設立之年月日康德四年六月三十日一、資本之總額國幣五十萬圓一、一株之金額國幣五十圓一、就各株已繳納之株金額國幣五十圓一、公告之方法公司門前揭示之一、董事之姓名住所徐香九奉天富士町四番地陳孟元奉天富士町四番地陳鳳翔奉天富士町四番地陳子和奉天稻葉町一番地徐儒林奉天大西關中央路五六番地一、監查人之姓名住所李志甫奉天千代田通二七番地陳子萬奉天千代田通二七番地一、存立時期至康德二十四年六月廿九日滿廿個年右康德五年三月十九日登記

△福德銀行股份有限公司變更支店一、監查人張占元、越銘輕於康德四年十二月七日重任右康德四年十二月二十七日登記

△天和銀行股份有限公司變更（支店）一、監查人史錫塘史經秀於康德四年十二月六日重任右康德五年一月六日登記

△經理人選任一、經理人之姓名住所中尾常雄吉林市大馬路六三號一、營業主之姓名住所吉林無盡株式會社吉林市大馬路六三號一、設置經理人之處吉林市大馬路六三號右康德五年三月二十一日登記

吉林區法院

失照聲明作廢

敝人王慶有權永禮領名坐落一座營村升科地一段計八十六畝一分東至道西至沙河南至高北至王姓係光緒三十年十二月十日領得契尾甲字第一九九號於大同元年刀匪作亂將照遺失俟後無論落於何人之手概作無効特此聲明

海龍縣王慶啓

新京福祿洋行總批發（吉福德祿）啓事

敬啓者敝洋行所批發之戒煙藥品吉福德祿業蒙首都警察廳發給第九號許可證明書敝洋行自當在新京設立總批發處並召聘外縣代理人現已籌備就緒開幕在即先此公告

滿洲國總批發處　新京福祿洋行謹啓　大和通五番地

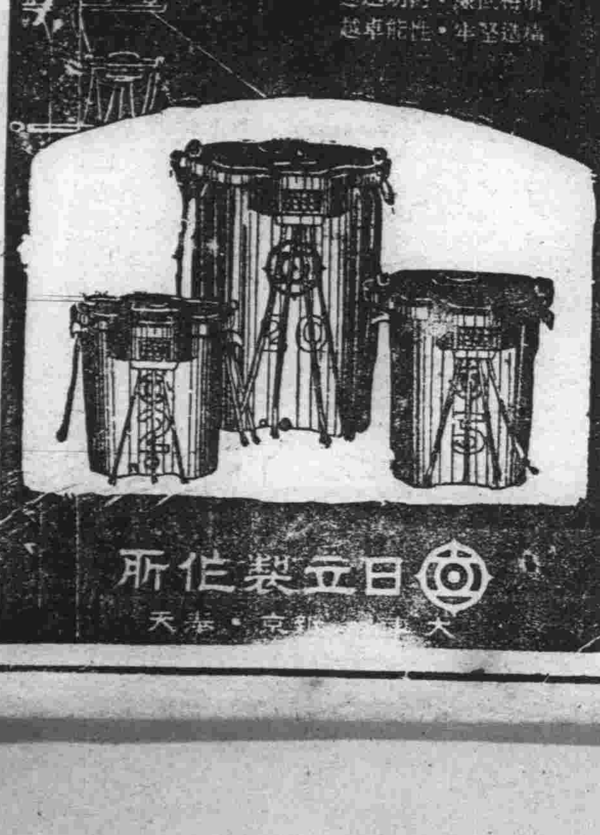

【國力果】含有營養素八種之多、所以給你兒女們的糖菓、要以她爲最合適

一粒三百米　一角、五分

代理
商標　不動產登記及合名合資會社設立之登記
發明　其他各種程序　株式會社設立之許可
意匠　之聲請　其他各種程序之聲請
凡委託呈請會社設立許可或登記對于使用新式簿記有不能明瞭詳細辦法者本代理人可以悉心於最短時間內指示一切
前實業部特許發明局　理事官　辦理士　王賓如
事務所新京特別市商埠地長通路門牌九三ノ一號　電話（二）四九四二番

一服利導百害消散功出藥籠價宜大衆
參天堂紅色健通丸
各埠均有藥房代售

營業科目　NBK
經售各國著名藥廠家庭良藥醫療原料
注射新藥血淸苗漿醫科器械衞生材料
膠皮製品化粧香料各種藥皂各種染料
應有盡有批發零售價格低廉望祈賜顧
日本賣藥株式會社
大連支店　大連市浪速町一百四十七番地　電話長代表二・六一三九番
奉天出張所　奉天加茂町十六番地　電話三二一一番
哈爾濱出張所　哈爾濱八站南馬路五十七番地　電話二九二〇番

經濟

啓事 本版下方每日連載插畫小說兒女英雄傳以擴充別版特輯記事關係、自本日起停止刊登此啓

我國當局 期對應新情勢 起草貿易四年計劃

我國政府、爲對處現下之新局面、當此遂行修正產業開發四年計畫之際、與產業計畫相呼應、從新樹立貿易計畫、殊以對於生産資材之莫大需要、更有調整其開發、及合理的分配滿日間之處給關係、急速樹立對第三國之輸入計畫之必要、與外國滙兌分配之計畫化同時、他方對於輸出計畫亦已有相當之見解、認爲有不得不求外資之潤澤及補給之形勢

我國政府當局、旣特別對此點加以注目、日內正進行立案貿易四年計畫、而目下經濟部內正於立案中之臨時貿易局、即爲對應此事而設置者、足徵我行政機構之整備也、又於本年七月、當時於與我國有修好關係之歐美各國、派遣親善使節之候、更將加派經濟使節、以圖與盟約國間之經濟的提攜、此擧於貿易促進上、大堪注目焉、然方今當前之重大問題、首推造成輸入計畫前提之輸出計畫、與滿德、滿意、滿暹貿易協定相並行、進而考究如次之輸出振興方策、

(一)輸出商社之組織化 元來、首當滿洲國對外貿易之要衝者、除國內商社之外、外商勢力亦頗不小、更於此間介在有滿華商、私害關係甚相輻輳抵觸、於輸出促進之主旨、殊有不徹底之憾、是以輸出商社中、必須有大規模之統合、以行自主的組織化、而確保輸出開拓新販路、或講求承取如個人求償制等、

(二)輸出價格之適正 我國之輸出商品中、素以原料品乃至半製品爲主、於此種關係上、在國際市場勢必有加入激烈競爭圈中之趨向、是以常就海外實勢、加以觀察、而得以公定適正之價格、是爲必要者也、對於目下非常事態、採取宛如將國內價格與輸出價格分離之二重價格制、似爲勢所必然、此種制度與輸出獎勵金等、皆爲形式上比較的容易實現之事、

(三)海運之統制 爲圖海外輸出之振興、更由外貨獲得之見地觀之、則海運之重要性、實明若觀火、以滿洲最大海港大連爲中心之海運內容、本國及外國船舶之集貨競爭至爲顯著、但由於船腹鉅甚之浮動、而招來船票收入之變動、以致阻害輸出貿易之實例亦頗不鮮、即如昨年內對歐大豆輸出不振之最大原因、實在於船票價異常之高昂、因乃對於運費及配船之計畫化、特加以要請焉、

此外 關於國內之鐵路運費、當於本年十月實現之運貨改正之際、亘輸出運貨、輸入運貨、國內運貨川者之間、觀測其將來、亦樹立相當之計畫、以斷然求輸出運貨之可及的減低云、

朝鮮物產樣本 在京展覽四日 地點假寶山百貨店

總督府主辦朝鮮物產即賣及樣本市、訂自本月廿六日至廿九日假新京寶山百貨店開會、聞在此期間內並擧行如次行事、

廿六日 自午後一時、朝鮮各道職員實業家之視察新京市內產業、

廿七日 午後六時、於寶山百貨店、開官民合同鮮產品批判研究座談會並試食會、

廿八日 午後六時、於日滿軍人會館、研究鮮產品輸出上之缺陷、並爲謀滿鮮貿易之振興、邀請產業貿易關係各官公衙代表者、實業團代表者、開懇談會、

廿八、九兩日午後六時、假西廣場滿鐵俱樂部開電影片會、

單相交流電力表 認定西門子製品

權度檢定所、前據德國西門子電機廠、呈請依計量法施行細則、第五條第三項請予認定一案、業經該所詮衡認定左開電氣計器之型式矣、

一、型式號數 四〇一七

二、名稱 單相交流積算電力表

三、型 W5型

四、製作者 德國西門子電機廠

青島「牛」 事變後初次運日

【門司廿二日電】廿二日朝由青島赴門司港之原田汽船原田丸中、載有自事變以來一向杜絕其輸入之青島牛一百七十九頭、其中十三頭、直接於門司上陸、所餘者運往神戸、由是自近日開始青島牛遂又將再見於日本內地市場上矣云

肉類分等漲價 呈請警局核示

近當市面之零賣物價、昂騰之際、人民生活、陷於不安定之時、莫不期待關係當局之從速澈底解決、以維護民生、然對於解決方策、尙未出現之先、各業均紛紛漲價、是以現在一般市民、莫不叫苦、肉業組合、於日昨對肉類之漲價、呈請警察廳衞生科、對所漲價格分爲三等、上等四毛八分、中等四毛四分、下等三毛八分、際此生活恐慌之時、該衞生科是否批准、頗堪注目云、

東京電燈五社出資 創立鋁鑛精鍊會社

【東京廿一日電】政府基於戰時下之生產力擴充計畫、對東京電燈加以獎勵、是以此次自古川電氣工業以下、由三井、三菱、住友邦日本鋁業等之共同出資、決定創立資本金約一億圓之大鋁鑛精鍊會社、目下與各關係方面、就其具體的細目、正在商榷中、來月中行將擧行創立總會、此新會社之計畫要項如左、

資本金一億圓、工場靜岡縣岩淵、生產能力、年產二萬噸、製造方法巴以雅濕氣法、原料荷屬印度之賓坦島產包共賽托、所要電力十五萬基羅時、完成會社創立後立即開工、豫定後年完成云、

大阪東亞輸出

【大阪電】東亞輸出組合、派遣第二次蒙疆貿易團、於二十日、假大阪商工會議所、開催理事會、因鑑於第一次蒙疆貿易團之成功、故於九月上旬、得商工會議所後援下、派遣第二次貿易團、仍與第一次相同、在張家口、大同、厚和、包頭等地、召開商品即賣會、並研究視、該處之經商習慣及經濟狀態云、

整局審定地域 爲奉天開原縣

地籍整理局、依土地審定法、第二條之規定、決定審定地域、爲奉天省開原縣、對此已發出佈告矣、最近之審定地域(奉天省開原七區)尙陽村(東孔台滸屯、閻家堡子屯、佟家堡子郎家堡子屯新立屯石家堡子屯)北鎭村(黃泥崗屯、東張相屯、石灰窯屯)

華北綜合貨樣市出品 路局減低運費

【奉天廿三日電】鐵路總局自七月七日、至十日三日間爲協力召開由滿洲輸入組合聯合會主催之華北綜合貨樣市、對同貨樣市出品物、減低運費如左、

一、減低運費區間、滿鐵社幹線各驛、及鐵道省線、並鮮鐵線與北寧線、天津東站相互間、

一、減低運費期間輸入五月廿日起、七月七日止輸出七月九日起、八月八日止

一、減低率二成、

整强統制 振興貿易 經濟部將設 臨時貿易局 求收支適合

我國政府、爲對應滙兌管理法之改正强化、以及由於貿易統制法、以求國際之收支適合特整强共統制陣、關於第三國之輸入物資中、除對軍需品及供產業開發用資材外、殆皆在禁止之例、然軍需處及產業建設資材之輸入狀況之大、竟在預料之外、似將逾爲超出本年度之豫定額、開始旣已示現七、八千圓之譜、再依產業五年計畫修正之結果、則勢必至需要重建國際收支計畫之情況、對此、一向關於求日滿經濟聯盟內需給之適合、曾有種種計議、但因向第三國之輸出、依然持續其不振狀況、是以爲確保原計畫中之旣定額、對於前記軍需及建設用物資之必要輸入、復加以檢討、對時期及數量等、尤痛感其有加以重點主義的調整之必要、我國現在、遂處於對强化增產同時在與第三國間求共貿易振興上不得不再加一番進展之情態矣、因而最近企圖開設臨時貿易局做爲我國之經濟部外局、目下已將開始立案共官制、是頗堪注目之事、至於臨時貿易局重要性之根據、則在於共次、諸點、

一、現在經濟部、雖處理國際收支之事務、但國內生產品之輸出務必與產業部所設之生產計畫、有相當之協調如果兩相分立、實爲不便經濟部內、一般滙兌之統制歸金融司金融科當之關於諸貿易商品、由商務司貿易科操其許可與否之權、所有輸出入商品、結局仍與滙兌相關聯、自全體觀之、仍須立腳於滙兌方針之上、是以仍以統一之爲宜、

一、國際收支貿易額、今旣形成不斷的動搖、是乃於圖共確立一方要求今後年次之合理化、一方觀之、均有統制於一元的機構下、擁有優秀之資材而運營之必要、事實上由於報償協定貿易及滙兌管理等、事務漸至複雜、遂至以經濟部內關係科之陣容、漸覺有接應不暇之苦、是亦共有力之一因云、

各地商況 五月二十三日

匯兌 (滿洲中央銀行總行行市)

滙上海(每百元)	100弗〇〇〇
滙天津 同	一〇〇弗〇〇〇
滙紐約 同	二八弗八分五
滙倫敦 國幣每一圓	一志二片
大連滙上海	‥
大連滙營臺	‥

特產

▲新京▼

大豆 現貨(定期混合品)	上午收盤	下午收盤
五月卯	六、二五	六、一〇
六月卯	六、三四	六、一六
七月卯		‥

高粱(同上)	上午收盤	下午收盤
開行	安	車
三月卯		三六〇
四月卯		‥

特產現貨 大豆 ‥ 高粱 ‥ 包米 ‥

▲大連▼

大豆(百斤價)	上午收盤	下午收盤
帶皮	七〇九	七〇五
五月卯	七〇九	七〇〇
六月卯	七一五	七()七
七月卯	七一九	七一四
八月卯	七二六	七二〇
九月卯	七三二	七二六

豆餅(一塊價)	上午收盤	下午收盤
現行	三二、四〇	三二〇〇
六月卯	三二、四〇	三三八〇
七月卯	三二、七五	三三〇〇
八月卯	三三、二〇	
九月卯		
十月卯		‥

豆油(一觔價)	上午收盤	下午收盤
現行	一五、六五	一六、二〇
六月卯	一六、一〇	一六、四五
七月卯	一六、五〇	一六、七〇
八月卯	一六、七〇	一七、〇五
九月卯		
十月卯	‥	‥

高粱(百斤價)	上午收盤	下午收盤
現貨	五二三	‥
五月卯	五二一	五二二
六月卯	五二二	五二四
七月卯	五二五	五二五
八月卯	五三〇	五二六
九月卯	五三三	五三〇

▲哈爾濱▼

大豆	上午收盤	下午收盤
五月卯	五、六九	五、六一
六月卯	五、七六	五、七六
七月卯	五、八六	五、八五

小麥 五月卯 六月卯 七月卯

麵粉	
三雞	五、五五
天官	五、〇五
三星	五、一五

日用品零賣物價

豆油	二角	羊肉	四角
麵粉	五元七	大米	五元三
香油	六角	白菜	五分
香蕉	一角六分	白梨	一角六分
鯉魚	九分	花生	一角六
猪肉	四角	苹菓	一角六
牛肉	四角		

金銀

中銀收買產金價格(每公分)	三圓七角七
上海標金	一四一圓五〇
海關金單位	二圓二九五
新京足金每兩	一七〇圓
新京紋銀每兩	二圓角

商品

▲大阪棉紗▼

	下午收盤
五月限	二一九、〇〇
六月限	二一二、六〇
七月限	二〇八、五〇
八月限	二〇八、五〇
九月限	二〇九、〇〇
十月限	二〇九、一〇
十一月限	二〇九、三〇

●大連 麻袋(上午)

現貨	四角一分五
三月	四角一分五
四月	三角八分
五月	
六月	

森永ビスケット

有很久的製造歷史 有極新的良好味覺

何以克制傷風

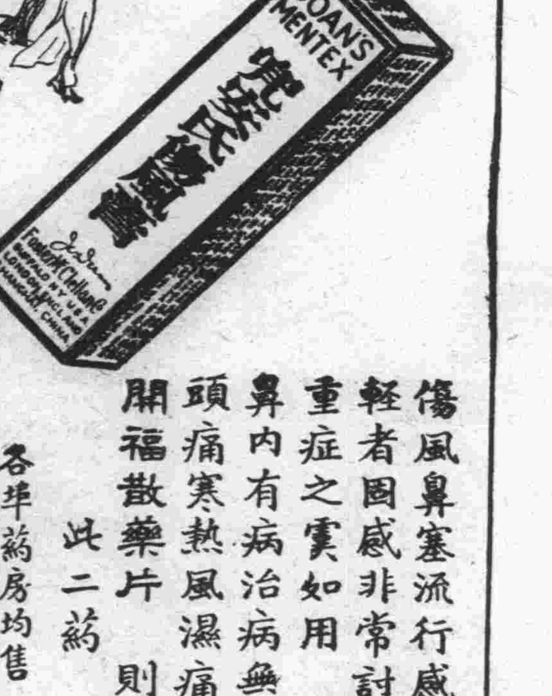

傷風鼻塞流行感冒等症吾人最易染患 輕者固感非常討厭重者且有釀成他種重症之虞如用兜安氏傷風膏 搽於鼻內有病治病無病防病功效神速倘患頭痛寒熱風濕痛等即應內服兜安氏開福散藥片 則收效更速

此二葯均分大小兩種

各華葯房均售

上海兜安氏西葯公司

消化促進、榮養增進

タカヂアスターゼ

(登錄商標) 在達司嘉可達

可嘉司達在之眞價

本藥中含十餘種消化酵素，澱粉消化力絕對優越。無有比倫，於酸性之胃液中，鹼性之腸液中共效力一定，不減不變，永遠保持其高超之性能，混以茶及咖啡中飲之，效力亦毫不減退

三十餘年，受全世界醫家之愛用推獎獨享盛名

說明書贈奉

日本製造元 東京・室町 三共株式會社

三共 SANKYO

絕對必要的榮養素

オリザニン (阿利砂仁) (登錄商標)

本藥係維他命B之世界的始祖，向爲學界之標準品，以純良的品質及確實的效果博得世間之讚許

妊娠，產褥，授乳時，腳氣之豫防及治療，防止老衰，恢復疲勞，維持健康，增進體力，促進成長，解除自家中毒等均有特效，

說明書贈奉

三共株式會社 東京・室町

G-5-1

她的美容的秘訣

當一個面患疹癢神情呆滯眼目無神的女人見到她的姊妹們健康愉快美麗的容貌時眼中總含着多少妒嫉而急欲一知她們這種美容的秘訣希望一天也能像她這姊妹們一般的愉快年青和美麗其實她美容的秘訣也不過在能保持身體內部的清潔罷了韋廉士紅色清導丸是一種精美小巧潤腸平肝的藥丸擅能保持人體內部的清潔

清導丸平肝潤腸性和而效大其能根治面疹色晦眼目無神等症者以此也其能癒食積肝火胆汁不調頭目暈眩腸胃氣脹使皮膚潤滑口氣芬芳精神奮發給予人類康寧安樂者亦以此也請今日一試清導丸看得到和別人同樣的健康美麗的容顏爲時之如何迅速也

清導丸爲純粹植物質所配合平肝潤腸劑安全可靠男女老少一例適用 各藥房均有出售或直向上海江西路四五一號韋廉士醫生藥局代理處奉天和記洋行購買

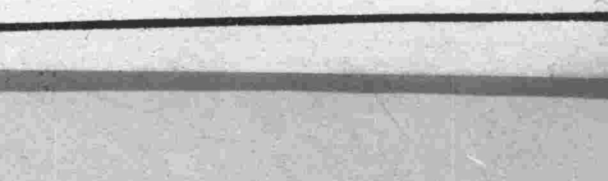

大阪商船行輪

●開往門司神戶大阪 開十一時
鴨綠丸 五月二十日
烏拉爾丸 五月廿二日
熱河丸 五月廿三日
扶桑丸 五月廿五日
黑龍丸 五月廿六日
烏蘇里丸 五月廿八日
吉林丸 五月三十日
鴨綠丸 六月一日
烏拉爾丸 六月二日
熱河丸 六月四日
●開往三角鹿兒島沖繩開上
貴州丸 四月三日
●往紐育 每月二回
●往臺灣 每月三回
●往天津 每月七回
●往橫濱 每月五回
●船票發售 滿鐵國鐵主要各站各埠日本國際觀光局
▲車船連絡往復票火車減二成輪船減一成 送用日期限兩個月▲在大連購買神戶門司開往復票時回路運費減二成通用期間三個月
●專屬貨物代辦處國際運輸

大阪商船株式會社
大連支店（電話2-二三五一）
新京事務所（電話3-三二六〇）
奉天事務所（電話2-四六九〇）
哈爾濱事務所（電話3-七二〇一）

阿波共同行輪

●開往仁川下午 早隆丸 五月廿五日
●開往芝罘 廿八共同丸 五月 日
●開往天津 早隆丸 五月廿四日
本會社代辦山東鐵路及朝日路辦理各運輸一切事務
大連市山縣通
阿波共同汽船會社
電話2-五〇〇一

日本郵船行輪

●開往紐約 能登丸 五月 日
●開往世界一周 栗田丸 五月 日

朝鮮郵船行輪

●開往仁川釜山 岩手丸 四月 日
前記輪出口時日因天候關係或有更變
朝鮮鐵路各站以及本行輪船經過各口可裝與滿鐵連絡之貨物有上記△記號者純係貨船不售客票並可發行前年運絡提單在實海圖及航海路請近海郵船株式會社大連代理底朝鮮郵船株式會社大連代理店△大連市山縣通一八一日本郵船會社大連出張所
電話2-[illegible]

近海郵船行輪

●開往橫濱 新瀉丸 五月 日
●開往天津 新瀉丸 五月 日
●開往長崎鹿兒島 錦江丸 五月 日
●開往基隆高雄 岩手丸 五月廿四日
專屬貨物代辦處船票代賣處丸二商會 電話2-六七 各地之日本國際觀光局

大連汽船行輪

●開往青島上海下午二時 青島丸 五月廿四日
●開往天津 奉天丸 五月廿八日
濟通丸 五月 日
●開往基隆高雄（載客） 山東丸 五月廿八日
山西丸 五月 日
●開往安東（載客） 北康號 五月廿一日
大連市山縣通
大連汽船株式會社
電話2-七一一三
日本國際觀光局中國旅行社

潰滅皮膚內深棲之寄生蟲及黴菌
滲透療法之威力

由滲透作用深衛黴菌及寄生蟲本巢之根本的治療法業已發見、向來認為最難治之皮膚病亦能簡單治療

皮膚病可怖

皮膚病、似頗簡單、而其實則極可怖者、初僅一小部不良、痛痒時起、氣分不佳、繼則食慾不進、夜間亦不得安眠、遂致神經衰弱、工作能率減退、況且顏面手足、生皮膚病症、不僅穢聞、且致他人嫌有惡臟病、因此碍及結婚者有之、拒絕織者有之、影響吾人生活、至重且大、之病、且或深入皮膚部內、更或造成蟲窩擇肥而噬、以顯微鏡窺之則任何人、均可得見既頑且強之寄生蟲附着我人之身作可憎惡之生活焉大凡皮膚病多再治再發、長年痛苦、外行人多欲以藥治療、不知在皮膚之外面、雖施以塗布藥僅能消及表面之毒、且寄生蟲更或因之逃藏於內部、故毫無效果之可言由此觀之、皮膚病、不可無能及於皮膚深部之藥劑也明矣、

稱謂文明病之由來

隨世界進步、出進入叢之機會多、火車窗戶、旅館器物黴菌附着亦夥、至穿皮靴不犯水蟲疾者、果有百分之幾因經視水蟲疾放置不治、至招蜂窩職炎之可怖疾病、不得不施手術、文明交通頻繁強制人民洋裝生活、致皮膚病播殖、世人謂為文明病、不為無理、

皮膚病滲透療法之成功

達於皮膚深部之外用藥、理論上未嘗無之但矯枉過正、而或刺激過強不能運用（孩童尤甚）或因此反發生炎症甚至因藥之作用激烈破壞皮膚組織而遺有醜惡之瘢痕、此皆無良藥之故也以此專門家努力研究結果、應用滲透壓及毛管現象之理論、而發揮達到真皮之強力殺菌、消毒、治癒之作用、小刺激而無副作用之理想的藥劑、此實大成功也、

「皮膚恰劑」已為世所稱讚、使用法簡單、價錢極賤、此實向來視為難事之皮膚病治療上一大獻貢也、

須留神餘病齊發

「皮膚病足以要命」一語、雖或不相信但其例則甚多、以指搔痒處、則黴菌浸入以致丹毒、或敗血症喪命對於死亡率增加固甚大也

皮膚部內之寄生虫

皮膚之內部、可怖的寄生蟲潛入其中、則成八角子癬疥

不污不痛而能達到皮膚深部有消毒殺菌治癒三作用一日塗敷數次不久即痊癒

請敷試用
皮膚恰劑

藥價 二十錢 三十錢 五十錢 一圓 全身用五圓

良好皮膚病藥 濕疹、頑癬、痛痒之皮膚病、水虫、汗疹、雞皮、死疽、白禿、凍傷、斑癬、面皰、蚤、蚊、臭虫、毒虫、面荒等均有良効

本舖 東京神田 山崎帝國堂
代理店 日本實藥株式會社 大連市浪速町 奉天市加茂町 哈爾賓八站商市街

補劑龜齡機

●特長● 新藥『龜齡機』其配製以高貴藥料、由化學的操作製成片劑、故效力甚大遠勝中國者、增進新陳代謝機能、旺盛生殖能力、四肢百骸莫不受益、有健腦、補腎益血强精之力、凡老年衰弱青年腎虧、記憶薄弱、或讀書用腦過度而引起各症、均宜速服、龜齡機藥片

●主治● 久病體力衰弱手淫、營養不良、失眠倒瘦、生殖能力減退、發育不全、精力疲憊、性慾減退、遺精、腦神精衰弱、視力減退胃腸衰弱、消化不良、貧血面色痿黃交接快昧缺乏、顏面早老、腰痛眼花、陽痿手淫營養不良、白汗、盜汗、等症

定價 每盒七毛五分 每打七元五毛

鹿胎冷香丸

查鹿胎由化學之分析研究、內有含極豐富之胚胎腺（即內分泌液卵巢等）而內分泌液卵巢等又為醫治婦科子宮病及經脈不調、久不孕育等國醫自數千年來即以鹿胎為醫治婦科之珍貴良藥、因煎熬泡炙、配合不精、業將鹿胎內胚胎腺之效力、失去大半故配成後、不但易於腐敗且效力微小、本房有鑒於此乃發明用化學方法、配製「鹿胎冷香丸」蓋採取滿東壯年牝鹿原胎、配以良貴藥品以最新科學之原理抽取鹿胎內之胚胎腺、配製以成者、故對於女科諸病、可稱有効良劑

●特長● 本藥因內含鹿胎胚胎腺、故對於婦女因卵巢而發生疾病者、有效無論年老年青、有病無病、或經停經閉、血虛血虧、以及小產滑胎、種種阻碍生育、顏色早老、及因卵巢發育不良難以孕育者

●主治● 婦科良藥『鹿胎冷香丸』專治婦女經血不調、趕前錯後、經脈閉止、經來復痛、氣色不正、紫黑成塊、子宮寒冷赤白帶下、腰腿疼痛夜不安睡、午後發燒、心跳心熱、自汗盜汗癆病咳嗽、氣虛血虧、或胸膈脹飽、飲食少思或子宮有病多年不孕、或屢患小產、連腸數胎以上各症一經服用、均有良効

定價 大盒國幣二元 每打二十元 小盒壹元 每打十元

以上二種藥奉天金城大藥房總經理

哈爾濱華美藥房、大連德記全機華西藥房、吉林

外埠代售處

五州藥房、江省新新藥房中西藥房、新京義和謙藥房、奉天歐亞藥房、營口中西藥房安東瑞祥泰、洮安和泰順、洮南德慶仁和發順、泰來同和興、四平街和發瑞、梨樹德慶亨、郭家店德慶隆、范家屯天德昶、東豐廣聚長、朝陽鎮德慶通、海龍廣聚德、遼陽義和堂、西豐積盛興、通化積盛和、伊通積盛宏開魯德慶會、延吉和發益、遼中崇盛恆、公主嶺三合德、興京永和慶、昌圖順興福、撫順和發久、開原驛德泰臨、開原同益利、通遼德慶會、遼源德慶會、開通同和順、八面城德慶同清原永和順、法庫和發昌、康平和發玉、鎮東同和德、樺甸德慶順、本溪慶和成、撫順信仁棠、海城素思藥房、綏中東和堂新京中興藥房、

美術禮品

樣式隆重 價值經濟

適合潮流之社交物

本行自製銀盾盃鼎花瓶匾聯條幅景片無不精細鐫刻美麗絕倫誠為餽贈親友喜慶壽儀獎賞紀念之上上佳品題刻欵識能誌永久洵稱社交之愛物出品迅速價格從廉恭請各界參觀

新京大馬路 電話三三一九〇
慎昌鐘表行啓

代售處
吉林河南街本行 哈爾濱大西洋表行
江省南大街本行 錦州新慎昌表行
洮南興隆街本行 大連浪速町本行
白城子興安街本行

贈 遺精 白濁 調經 早洩 白帶 種子 自療全書

本書共十餘萬言分裝兩厚冊內容有男子遺精早洩白濁白帶根治及不能斷根的理由理論真確名貴實驗原方由中央衛生署檢定上海市國醫公會證明倘感身罹疾患者欲索可剪報附滿郵票五分函上海法租界安納金路榮生里立即奉贈

蔣種玉堂啓

本報啓事

本報通河分社經理劉捷臣因有他就現已完全脫離本報茲委王鎮亞為通河分社經理兼記者當地欲訂閱本報刊登廣告可問該君接洽可也

大同報社啓

全滿有名之專門店

福祿壽

紳商仕女各界諸君注意

出品美觀 寓意深長 質地優良 歷久不變 出品迅速 定期不悞

注意 如來像片一張可作兩個以上者特別廉價折扣

本店新發明的電鑄銀像 胡蝶女士

一個七扣 二個六扣 三個五扣 多數另議

價目
二寸 八元
四寸 十二元
六寸 十八元
八寸 二十二元
十二寸 三十四元
二十四寸 五十八元

加彩添色 加價二成

優待期內照原碼七扣題欵刻字概不加價贈送親友・受者歡欣榮耀・符合永久紀念之眞意電刻銀像・自古無見・本店潛心研究始告成功・諸君來像・要選淸楚・不淸楚者・原件退回

印有說明書附寄郵票二分函索即寄本店出品銀盾銀屏花瓶器皿一律照原碼七扣以擴廣來

◎新京東三馬路 電話（二）一二七二番◎

新京大馬路四馬路口 電話（二）一四二八
亨達利鐘表眼鏡行

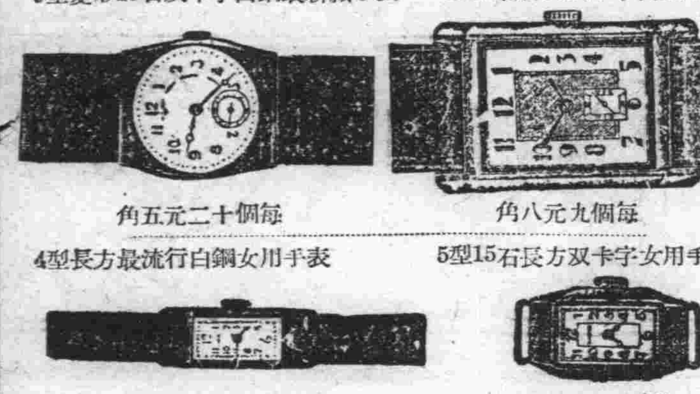

為優待函購顧主起見凡本行售出之鐘表一律信用保證函購加郵費三角貨欵辦法滙票印花郵票一律通用代金引換亦可對於郵寄自必要慎裝箱決無有損壞之處函索樣本須附郵票二分

二層樓上 新設日夜・照像部 國曆五月十四日 正式開幕 新張紀念 大減價八扣兩星期 始業聯歡愛好攝影 冲洗膠捲概不取費

天一鐘表眼鏡店

新京商埠大馬路電話（二）一七〇三番

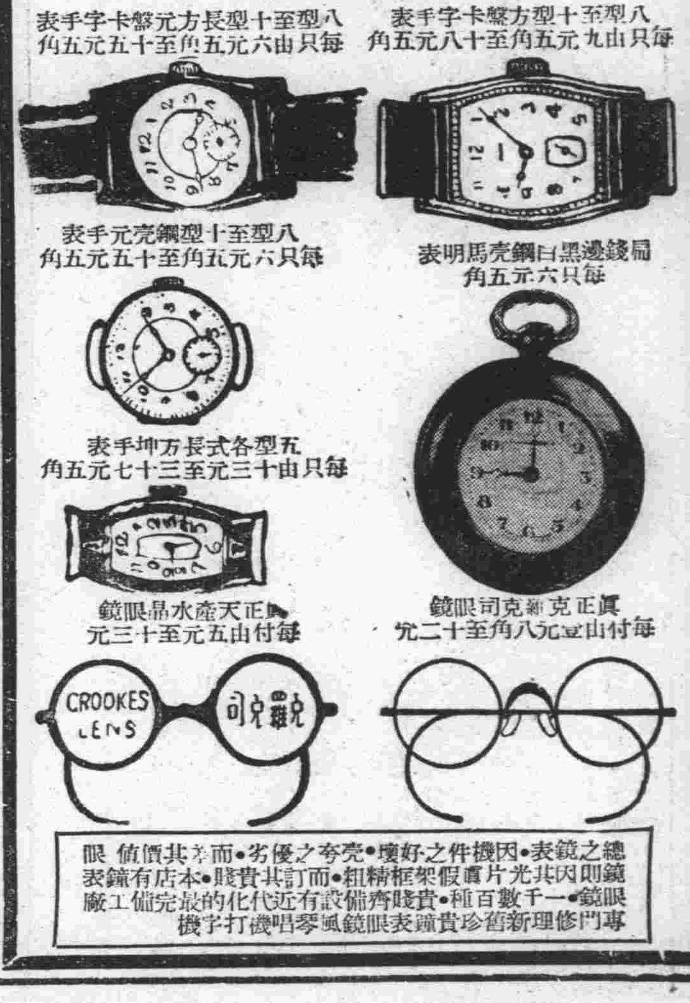

總之鐘表・因機件之好壞・亮夸之優劣・而差其價值眼鏡則因其光片眞假框架精粗・而訂其貴賤・本店有鐘表廠・一千數百種・貴賤齊備設有近代化的最完備工廠 專門修理新舊珍貴鐘表眼鏡風琴唱機打字機

公茂照像鐘表店

總店新京頭道溝三笠町長電(3)六三八〇
支店新京商埠三馬路口電話(2)二四四三

外埠函購即寄但須貨欵先付滙票郵票一律通用

特由西洋各大名廠購來新式的鐘表眼鏡及照像機全係一九三八年流行式的出品 定價低廉 請君試購